



夏のイベント・講座 特集

| 月 | 火 | 水 | 木 | 金 |
|--------------------------|-----------------|--------------------------|------------------------------|---|
| 22 ●子ども手織り体験 | 23 ●子ども手織り体験 | 24 | 25 ●夏休みエコバスツアー 4Rを学ぼう！ | 26 ●はじめてクッキング オリジナルケチャップで オムライス作り！ |
| 29 | 30 ●将棋に挑戦 | 31 ●将棋に挑戦 ●消防車を描こう | 8月 1 | 2 ●書道レベルアップ講座 |
| 5 ●親子モフ草履講座 ●お菓子作り | 6 | 7 ●釘と糸で描く ストリングアート | 8 | 9 ●夏休み環境工作教室 太陽光で動くソーラー カーを作ろう！ |
| 12 振替休日 | 13 | 14 | 15 | 16 |
| 19 | 20 ●博物館へ行こう | 21 | 22 | 23 |

夏休みエコバスツアーの参加者を募集します！

4Rを学ぼう！

リサイクルに取り組む施設の見学会を行います。

日時 7月25日(木)午前8時20分集合、午後4時20分頃解散予定

場所 ①コカ・コーラ京都工場
②さすてな京都(京都市南部クリーンセンター環境学習施設)

対象 市内在住の小・中学生
(小学1~4年生は保護者(18歳以上)同伴)

定員 先着40人 **参加費** 無料

持物 お弁当(必ず持参してください。購入場所はありません)
筆記用具・雨具(雨天時)

申込・問合せ

7月8日(月)午前9時から電話で環境課

☎0725・33・9289



詳しくは
こちら



はじめてクッキング

オリジナルケチャップでオムライス作り！

日時 7月26日(金)
午前10時~午後0時30分

場所 保健センター

対象 市内在住の小学5年生~中学2年生

※昨年度の参加者は申込不可

定員 先着16人

受講料 500円

持物 筆記用具、三角巾、エプロン、マスク、手ふきタオル



| 7月 土 | 日 |
|-----------------|---|
| 20 ●子ども手織り体験 | 21 ●子ども手織り体験 ●金属を溶かして銅鏡をつくろう ●陶芸にチャレンジ |
| 27 | 28 ●カード織りでキーホルダーをつくろう ●陶芸にチャレンジ ●切り紙教室 |
| 3 | 4 ●粘土で銅鐸をつくろう |
| 10 | 11 山の日 |
| 17 | 18 ●ガラスを溶かして万華鏡をつくろう |
| 24 ●親子モフ草履講座 | 25 |

織編館

子ども手織り体験

日時 7月20日(土)～23日(火)のいずれか1日
 午前の部:10時～正午
 午後の部:1時～3時

場所 織編館体験学習室(テクスピア大阪2階)

対象 小中学生(小学生以下は保護者同伴)

定員 各日午前・午後ともに先着2人

受講料 600円 **講師** 織編館手織りの会

申込・問合せ 7月8日(月)～16日(火)の午前10時～午後5時に電話で
 織編館 ☎0725・31・4455

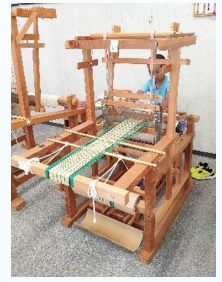

親子モフ草履講座

親子で1足のモフ草履を仕上げます。

日時 8月6日(火)・24日(土) 午後1時～3時30分

場所 シープラ

対象 中学生以下の子どもとその保護者

定員 各日5組 **受講料** 500円 **講師** モフ草履アンバサダー

申込・問合せ 7月15日(祝)午前10時から直接または電話でシープラ
 (総合案内・受付カウンター) ☎0725・58・6856



池上曾根弥生学習館

金属を溶かして銅鏡をつくろう **開催日** 7月21日(日)

カード織りでキーホルダーをつくろう **開催日** 7月28日(日)

粘土で銅鐸をつくろう **開催日** 8月4日(日)

ガラスを溶かして万華鏡をつくろう **開催日** 8月18日(日)

※いずれも詳しくは33ページをご覧ください。



夏休み環境工作教室

太陽光で動くソーラーカーを作ろう！

家族と楽しく取り組める省エネについて学習できます。

日時 8月9日(金)

- ①午前10時30分～午後0時30分
- ②午後1時30分～3時30分

場所 シーパスパーク

対象 市内在住の小学3～6年生とその保護者

定員 各回20組(応募多数の場合は抽選)

材料費 500円

申込・問合せ 7月1日(月)～12日(金)に窓口、メール
 またはファクスで環境課

Fax 0725・22・6040

☑zero-carbon@city.izumiotsu.osaka.jp



詳しくは
こちら



申込・問合せ
 7月2日(火)から電話で保健センター
 ☎0725・33・8181

- 実習**: トマトペーストから作るオリジナルケチャップを使ってオムライス作りに挑戦!
- 体験・講話**: ベジチェック体験(1日の推定野菜摂取量が測れます)と野菜のお話

夏のイベント・講座 特集

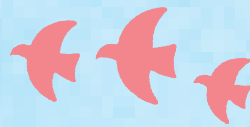

北公民館 ☎0725・23・0505

【共通】

場所 北公民館

申込 申込日の午前9時から受講料を添えて保護者が直接北公民館へ。

切り紙教室

立体切り紙で海の生き物を作り、写真たてに飾ろう！

日時 7月28日(日)

午後1時～3時

対象 市内在住の小・中学生

定員 先着10人

受講料 500円(材料費込)

持物 はさみ・筆記用具・色ペン
や色鉛筆

申込 7月5日(金)～19日(金)



消防車を描こう

好きな画材で消防車を描いてみましょう！

日時 7月31日(水) 午前10時～11時30分

対象 市内在住の小学生

定員 先着20人 受講料 300円(教材費込)

持物 レジャーシート・筆記用具・色塗りの道具
※スケッチブックは用意します。

申込 7月9日(火)～23日(火)

お菓子作り

日時 8月6日(火) 午後1時～4時

対象 市内在住の小学4～6年生

内容 メニュー: ショートブレッド

定員 先着6人

受講料 1,000円(材料費込)

持物 エプロン・三角巾・布巾・持ち帰り用袋・筆記用具・マスク

申込 7月12日(金)～26日(金)

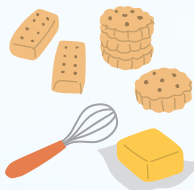

博物館へ行こう

日時 8月20日(火) 午後1時～4時30分頃

場所 大阪市立自然史博物館

対象 市内在住の小学4～6年生

定員 16人

(申込多数の場合は抽選)

受講料 300円(保険料込)

申込 7月9日(火)～18日(木)



南公民館 ☎0725・33・1764

【共通】

場所 南公民館

申込 申込日の午前9時から受講料を添えて本人または家族が直接南公民館へ。受付開始時点で定員を超える場合は抽選。

陶芸にチャレンジ(全2回) つくる感動・つかう感動

「どんな形にしようか、何色にしようか」。自分だけのオリジナル作品作りを体験しよう！

日時 7月21日(日)・28日(日)

午前10時～正午

対象 市内在住・在学の小学4～6年生

定員 6人 受講料 1,200円(材料費込)

申込 7月3日(水)～14日(日)



「将棋に挑戦」

キミも未来の将棋名人！(全2回)

基本的な戦法や駒の上手な使い方や詰将棋を学ぼう。

日時 7月30日(火)・31日(水) 午前10時～正午

対象 市内在住・在学の小学1～6年生(保護者同伴可)、駒の動かし方などルールが分かる人(有段者は不可)

定員 10人 受講料 200円

申込 7月4日(木)～23日(火)

書道レベルアップ講座 書道の上達法を学ぼう！

夏休みの半紙課題(JA・MOAなど)の中から1つ選び、仕上げましょう。

日時 8月2日(金) 午前10時～正午

対象 市内在住・在学の小学4～6年生

定員 6人 受講料 600円(教材費込)

申込 7月5日(金)～26日(金)



釘と糸で描く「ストリングアート」

木の土台に釘を打って、糸を張りながらデザインを作っていくアートです。1本の糸から素敵な作品を作ってみよう！

日時 8月7日(水) 午前10時～正午

対象 市内在住・在学の小学1～6年生(保護者受講可)

※小学2年生以下は必ず保護者同伴

定員 10人 受講料 600円(材料費込)

持物 軍手(お持ちの方)・上靴・飲み物(水分補給)

申込 7月6日(土)～31日(水)



所得税および個人市・府民税の定額減税について

問合 税務課

賃金上昇が物価高に追いついていない国民の負担を緩和するため、所得税および個人市・府民税において定額減税が実施されます。

■令和6年度分個人市・府民税の定額減税

| | |
|------|--|
| 対象 | 前年の合計所得金額が1,805万円以下 (給与収入のみの場合は給与収入2,000万円以下)の人 |
| 減税額 | 本人および控除対象配偶者・扶養親族1人につき1万円 ※すべての税額控除(住宅ローン控除など)を行ったのち所得割額から減税 |
| 実施方法 | <ul style="list-style-type: none">・特別徴収(給与天引き) 定額減税後の税額を7月から令和7年5月までの11回で徴収・普通徴収(個人で納付) 第1期分(6月分)の税額から順に控除・公的年金に係る特別徴収(年金天引き)で、新たに特別徴収が開始する場合 第1期分(6月分)の税額から順に控除・公的年金に係る特別徴収(年金天引き)で、前年から継続して特別徴収される場合 令和6年10月の支給分の年金から順に控除 |

※年度途中で徴収方法が変更(特別徴収から普通徴収への変更など)、年度途中で新たに課税される場合、変更後の徴収方法により減税方法が異なります。

詳しくはこちら



■定額減税しきれないと見込まれる人への調整給付金について

| | |
|------|--|
| 対象 | 本人と扶養親族(配偶者を含む)の数から算定される定額減税可能額が、減税前の所得税額、個人市・府民税所得割額を上回り、減税しきれないと見込まれる人 |
| 支給額 | 減税可能額が減税前額を上回る額を1万円単位で切り上げた額 |
| 手続き | 対象者に7月末～8月初旬に通知書を発送予定。 申請を受理した人から随時給付手続きを進める予定です。 2～3週間程度かかる場合がありますので、ご了承ください。 |
| 申請期限 | 10月31日(木)(必着)までに郵送 |
| 問合 | 調整給付金窓口・コールセンター(7月8日(月)開設予定) ☎0725・33・9123 |

各種給付金の給付を装う不審な訪問・電話にご注意ください！

市や国が、下記のことを行うことは絶対にありません。詳細は市ホームページをご確認ください。

- ・現金自動預払機(ATM)の操作をお願いすること
- ・メールを送り、URLをクリックして申請手続きを求めること

詳しくはこちら



自治会に加入しませんか？

地域のつながりの大切さが見直されています

問合 市民協働推進課

自治会とは

東日本大震災や頻発している線状降水帯による大雨災害などを経験した今、私たちは人との絆について考えるようになりました。その絆を育む身近な組織として自治会があります。

自治会は、その地域に住む人たちの相互扶助と協力により、地域の環境美化や衛生、防犯などの活動を通じて、住みよいまちづくりに取り組んでいます。

〈自治会での取り組み〉

みんなで守る

子どもの登下校時の見守りや年末夜警などの地域を守る活動は自治会が中心となって行っています。



安全なまちをつくる

夜道を明るくする防犯灯や地域を守る防犯カメラの設置も自治会が促進しています。

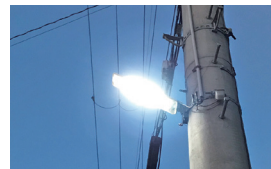

“たのしい”がいっぱい

夏祭りやお餅つきなどの笑顔いっぱいイベントも自治会が企画・運営しています。



もっと便利に、もっとお得に

自治会連合会はFMいずみおおつと連携し、自治会員証を兼ねたClubいずみおおつカードを発行。FM放送で自治会のイベント情報を得られるよう取り組んでいます。



自治連合会とは

自治会活動の促進と市民生活の向上に寄与することを目的に、市内78の自治会の長で組織し、単位自治会の発展と相互の連携強化などに取り組んでいます。

自治会に入るには？

①市ホームページから相談に申し込む

右の二次元コードから、相談申し込みができます。後日、当該自治会から連絡します。

②ご近所の自治会役員にご相談ください

申し込みはこちら



市民公益活動を支援しています

問合 市民協働推進課

市では、市民公益活動に取り組む団体を応援するための制度を創設しています。ご活用ください。

①プロボノ活用支援補助金

市民公益活動団体がプロボノを活用して、団体運営上の困りごとの解決や活動のステップアップを目指す場合に、その経費の一部を助成します。

〈プロボノ活用とは？〉

仕事で培った経験やスキル・専門知識などを持っている人(プロボノワーカー)の支援を受けることです。

詳しくはこちら



②市民公益活動クラウドファンディング活用制度

地域の課題や社会的な課題の解決を図るため、市民公益活動団体が公益的な事業を行う場合に、クラウドファンディング型ふるさと納税を活用し、資金調達を支援する制度です。

〈活用事例〉

令和5年度は、(一社)泉大津・発達支援勉強会Lienが、この制度を活用し26人から46万円の寄附金を募りました。令和6年度に、世界自閉症啓発デー・発達障がい啓発週間(4月2日～8日)に合わせた啓発活動や障がいの理解を促進するための講演会などを開催しています。



詳しくはこちら



自治会会長を紹介します

問合 市民協働推進課

「自治会は、どのような活動をしているかわからない」などの声を聞くことがあります。各自治会では会長が中心となり、住みやすいまちを目指し、地域の暮らしに密着した取り組みを行っています。皆さんも自治会活動に参加してみませんか。

また、自治会連合会では、「自治会連合会役員」が中心となり、校区協議会の充実や自治会の発信力強化、デジタル化の推進など、各自治会への支援に取り組んでいます。



各自治会の会長

| 校区 | 自治会名 | 会長名 |
|----------------|--------------|--------|
| 戒西 | 河原町 | 藤本 和治 |
| | 清水町 | 門前 嘉一 |
| | 西港町 | 中塚 邦明 |
| | 下之町 | 山田 寛 |
| 戒東 | 高津町 | 小西 久和 |
| | 上之町 | 藤原 孝志 |
| | 戒町 | 泉谷 茂樹 |
| | 本町 | 橋本 浩二 |
| | 神明町 | 釜下 隆夫 |
| | 東港町 | 三井 保夫 |
| | 若宮町 | 定永 憲一 |
| | 田中町 | 山下 義孝 |
| | 式内町 | 西野 敏治 |
| | 府営式内住宅 | 本常 修 |
| 旭 | 旭町 | 平松 泰男 |
| | 昭和町 | 藤原 敏一 |
| | 東雲町 | 丸谷 正八郎 |
| | 下条町 | 大久保 學 |
| | 宇多 | 自徳 康介 |
| | 虫取 | 吉野 光彦 |
| | 下条町中 | 杉田 勝弘 |
| | さつき団地 | — |
| | ディオフェルティ 泉大津 | 紀ノ川 文一 |
| | アルザ | 英昭 |
| リーベスト泉大津 | 山 勇 | |
| テスハイムガーデンズ 泉大津 | 徳千代 きぬ子 | |

| 校区 | 自治会名 | 会長名 |
|-----|----------|--------|
| 浜 | 菅原町 | 深井 恒方 |
| | 春日町 | 梅津 司 |
| | 小松町 | 赤坂 俊次 |
| | 松之浜町 | 楠本 英治 |
| | なぎさ町一番館 | 田中 義則 |
| | なぎさ住宅 | 高島 幸矢 |
| 穴師 | なぎさ町2番 | 澤 幹雄 |
| | 池浦町 | 高寺 壽 |
| | 府営要池住宅 | 永尾 正保 |
| | 我孫子 | 藤原 一郎 |
| | 豊中町 | 辻川 豊彦 |
| | 東豊中 | 中村 弘己 |
| 楠 | 東豊中町上 | 奥村 吉弘 |
| | 穴田 | 藤原 正典 |
| | 板原町 | 藤原 成寛 |
| | 楠町東 | 畠田 博司 |
| | 虫取市営住宅 | 柏田 美津子 |
| | 宇多之庄 | 茂田 浩 |
| 上條 | 楠町西 | 小堀 正利 |
| | 板原リバーサイド | 新里 與志章 |
| | 助松町 | 浅井 忠司 |
| | 浜助松 | 田川 克治 |
| | 助松ハイツ | 石附 恭子 |
| | 上条 | 田中 一吉 |
| 東助松 | 東助松 | 島長 正信 |
| | 助森 | 坂本 泰隆 |
| | 東助松町3丁目 | 南出 宏実 |

| 校区 | 自治会名 | 会長名 |
|-------------|------------|-------|
| 上條 | 東助松町4丁目 | 堀口 浩 |
| | 東助松四一四 | 河野 裕一 |
| | CFロイヤルガーデン | 西森 隆明 |
| | 助松団地 | 片芝 清 |
| 条東 | 千原町 | 松倉 康之 |
| | 森町 | 池野 光治 |
| | 南曽根 | 西川 潔 |
| | 北曽根 | 道井 啓石 |
| | 尾井千原町 | 守谷 雅晴 |
| | 末広町 | 梶内 豊 |
| | 森第一住宅 | 武井 広志 |
| | 新森 | 新矢 光広 |
| | 森北商店会 | 藤江 英伸 |
| | 北助松第一次団地 | — |
| 条南 | 北助松第二次住宅 | 福田 英代 |
| | 北助松第四次団地 | 杉山 芳子 |
| | 寿町 | 西田 秀雄 |
| | 宮町 | 川崎 忠男 |
| | 二田町 | 米田 英信 |
| | 池園町 | 森田 肇 |
| | 条南町 | 河合 孝治 |
| | 北豊中町1丁目 | 黒越 雅明 |
| | 北豊中二丁目 | 岡村 正雄 |
| | 北豊中町三丁目 | 大西 正純 |
| グランコート泉大津II | 青木 陽子 | |

※氏名の記載がない自治会に問い合わせを希望する場合は、市民協働推進課までご連絡ください。

自治会連合会役員

| 役職名 | 校区 | 自治会名 | 会長名 |
|-----|----|------|-------|
| 会長 | 旭 | 下条町 | 大久保 學 |
| 副会長 | 戒西 | 西港町 | 中塚 邦明 |
| 副会長 | 浜 | 松之浜町 | 楠本 英治 |
| 副会長 | 上條 | 上条 | 田中 一吉 |
| 総務 | 穴師 | 池浦町 | 高寺 壽 |
| 書記 | 楠 | 楠町東 | 畠田 博司 |

| 役職名 | 校区 | 自治会名 | 会長名 |
|------|----|--------|-------|
| 会計 | 条南 | 北豊中二丁目 | 岡村 正雄 |
| 会計監査 | 戒東 | 神明町 | 釜下 隆夫 |
| | 条東 | 助松団地 | 片芝 清 |
| 理事 | 戒西 | 下之町 | 山田 寛 |
| | 戒東 | 上之町 | 藤原 孝志 |
| | 旭 | アルザ | 英昭 |

| 役職名 | 校区 | 自治会名 | 会長名 |
|-----|----|----------|-------|
| 理事 | 浜 | 春日町 | 梅津 司 |
| | 穴師 | 我孫子 | 藤原 一郎 |
| | 楠 | 板原町 | 藤原 成寛 |
| | 上條 | 浜助松 | 田川 克治 |
| | 条東 | 北助松第四次団地 | 杉山 芳子 |
| | 条南 | 宮町 | 川崎 忠男 |

後期高齢者医療制度に関するお知らせ

問合 保険年金課

後期高齢者医療被保険者証が変わります

7月下旬までに順次、簡易書留で8月から使用できる「後期高齢者医療被保険者証」(薄緑色)を送ります。新しい被保険者証は、届いたときから使うことができます。また、有効期限の過ぎた被保険者証(橙色)は破棄するか、保険年金課へ返却してください。

今回お送りする被保険者証は、令和6年12月2日以降も異動がない限り、記載された有効期限(令和7年7月31日)まで使用することができます。

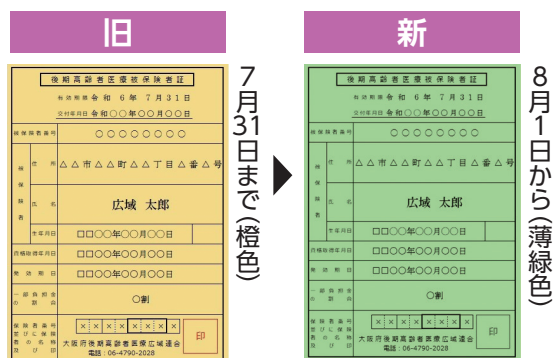

医療機関などの窓口での自己負担割合について

医療機関での自己負担割合は、**1割、2割または3割**です。

自己負担割合は、令和6年7月までは令和5年度、8月から令和7年7月までは令和6年度の住民税課税所得(各種所得控除後の所得額)で判定します。

3割負担

同一世帯に住民税課税所得が145万円以上の被保険者がいる場合

※この世帯に属する被保険者は、個人の住民税課税所得額が、145万円未満であっても3割負担です。

2割負担

同一世帯に住民税課税所得が28万円以上の被保険者がいる場合

- 同一世帯に被保険者が一人の場合
…[年金収入+その他の合計所得金額]が200万円以上
- 同一世帯に被保険者が複数いる場合
…[年金収入+その他の合計所得金額]の合計が320万円以上

1割負担

3割負担または2割負担に該当しない場合

後期高齢者医療限度額適用・標準負担額減額認定証、限度額適用認定証の更新について (被保険者証とは別に送付します)

医療機関などの窓口で提示すると医療費、食事代の負担が軽減される、「限度額適用・標準負担額減額認定証」をすでに持っている人で、8月1日からも区分変更のない人には、新しい認定証を7月下旬に保険年金課から普通郵便で送付予定です(被保険者証とは別に送付)。

これまで交付を受けていない人で、対象となり交付を希望する人は、保険年金課で申請することができます。

問合

- 大阪府後期高齢者医療広域連合

| おもな業務内容 | 担当 | 電話番号 |
|-----------------------|-------|--------------|
| 被保険者証、保険料等について | 資格管理課 | 06・4790・2028 |
| 高額療養費、健康診査、医療費通知等について | 給付課 | 06・4790・2031 |
| 予算、広報、議会等について | 総務企画課 | 06・4790・2029 |

- 保険年金課



市民レポーターを 紹介します！

市内で撮影したイチオシ写真とともに、令和6年度市民レポーターを紹介します。市の魅力を発信するため地域の行事を取材し、広報紙や市のSNSで発信していきます。

問合せ 秘書広報課



小山
和明さん

東港公園

東港公園にある桜並木の姿を皆さんに紹介したい。



山本
治彦さん

大津川緑地

泉大津でおおすすめの撮影スポットは大津川緑地。季節が巡る瞬間を収めることができます。



なつ
びげさん

泉大津フェニクス

天気も音も最高だったハジマザの初日。泉大津でこれだけ熱気に包まれる場所は他に無い。



松崎
岳洋さん

大津神社

厄除×カワイイでパワースポット感増しの1枚を選びました。



千種
陽子さん

二田町周辺

たまたま通りかかったが、あまりにも綺麗だったので撮影しました。



nom
さん

泉大津フェニクス

夏フェス大好き！夏の終わりにフェス飯とビール片手に夕陽を見ながら好きな音楽を聞ける最高の場所です。



羽田
野建夫さん

なぎさ公園

泉大津でもこんな幻想的な一瞬を演出できる場所がある！N-GRILL周辺で北の星空を比較明合成撮影もしています。



にやんちゅーるさん

汐見公園

地平線に太陽が沈んでいく時のマジックアワーが大好き。



ゆっぴ
よんさん

汐見公園

泉大津に、アニメに出てきそうなこんな所があるんだと思ったから。



黄色い腕章をつけている市民レポーターを見かけたときは、ぜひご協力ください！

2市1町広域連携企画

泉大津市・高石市・忠岡町の気になる情報をお届けします！

泉大津市



ピッツェリア&カフェ GARB GREEN WALK

7月21日(日)に、シーパspark内にてオープン！



薪窯で焼き上げるピZZAをはじめ、自家製のハーブやミントを使用したスイーツやドリンクを用意しています。テラス席では、手ぶらでできるBBQやペット同伴の食事も楽しめます。

問合せ GARB GREEN WALK OPEN準備室(午前11時～午後7時)



☎070・1517・6200

▶予約はこちら

高石市



羽衣七夕まつり

ビンゴゲームなどの催しやお祭り屋台が出店します。夏の夕暮れを羽衣で過ごしてみませんか。



日時 8月4日(日)午後4時～8時

場所 南海本線羽衣駅西側特設会場

問合せ 高石商工会議所

☎072・264・1888



忠岡町



観光情報～忠岡神社～

主祭神は菅原道真公で、生い茂った木々が閑静な雰囲気を出し、訪れる人々を神聖な気持ちにしてくれます。

境内には、日本でも数少ない親子三代(高浜虚子・高浜年尾・稲畑汀子)の句碑があります。また、御神木の『みいさん』は金運が上昇するご利益のある木(宝くじの当たる木)とも言われています。

場所 忠岡町忠岡中 1-26-3

※駐車場有

問合せ 忠岡神社

☎0725・32・3628



▶忠岡町観光情報はこちら