



# 情報かわら版



## 市民生活応援窓口からの お知らせ

**窓口業務の一部を社会福祉法人  
泉大津市社会福祉協議会に委託  
します**

平成27年4月1日から生活困窮者自立支援法に基づき、市役所1階ロビーに「市民生活応援窓口」を開設し、「失業して生活が苦しい」「家賃が払えない」「働きたいが、働けない」など、生活全般にわたる困りごとを相談員がお聞きし、解決に向けた支援を一緒に行っています。4月1日から、窓口業務の一部を社会福祉法人 泉大津市社会福祉協議会に委託し、職員2人が担当します。今まで以上に地域の関係機関などと連携し、寄り添い型の相談支援を実施してい

ます。ご本人が相談にお越しできない場合は、ご家族からのご相談もお受けします。相談は無料で、秘密は守られます。安心してご相談ください。

**場所** 市役所1階ロビー  
**開設時間** 午前8時45分～午後5時15分（土・日曜日、祝日、年末年始除く）  
**問合せ** 市民生活応援窓口（☎33・9254）



## マイナンバーカード 時間外交付窓口について

個人番号カード（マイナンバーカード）交付通知はがきが届いた人で、市役所開庁時に個人番号カードを受け取りに来られない人は、次の日程で時間外交

STUDY!  
NEWS!  
EVENT!  
INFORMATION!

イベントや各種講座  
などのご案内です。

## こどもの居場所（食堂以外 でも）を支援します！

付窓口を開きますので、ご来庁ください（証明書発行などの通常業務は実施しません）。  
**日時** 4月18日（水）午後7時まで  
**問合せ** 市民課（市役所1階4番窓口）

家庭的にさまざまな事情を抱えた子どもたちが、自己肯定感を高め、将来に希望が持てるようにするための食事や学習支援、团らんの場の提供による地域の居場所づくりを実施する人に、予算の範囲内で補助金を交付します。

### 交付を受けられる人

学習支援や食事提供を含めた子どもの居場所を継続して提供することができる人（団体、個人を問いません）。

ただし、以下の人、以下の行為を行なう団体は対象外です。

①営利を目的とする行為、②宗教または政治的宣伝意図を有す

る行為、③公序良俗に反する行為、④暴力団員または暴力団員と関係を有する行為

### 補助対象事業

▽目的 子ども、保護者、近隣住民が出会う場、交流する場づくりを継続的に行うことにより、地域で子どもたちを育み、地域教育力を向上させること。

▽実施期間 平成31年3月末まで

▽実施頻度 毎月1回程度以上

▽事業内容 子どもが集い、交流する場の提供および交流の促進に関する事業、食事を子どもたちに提供する事業、学習指導および相談などに関する事業など

▽補助対象経費 ①食料費、②会場使用料、③消耗品費、④教材費、⑤ボランティアに係る人件費、⑥ボランティア保険料

▽補助金の額 1団体あたり2万円（月額）を上限とし、補助対象経費の2分の1

申請期間 随時

申込・問合せ 子育て応援課（市役所1階3番窓口）

## 市の動き

- 総人口 75,191人（-44人）
- 女 39,141人（+3人）
- 男 36,050人（-47人）
- 世帯数 33,987世帯（-3世帯）
- 面積 13.49km<sup>2</sup>（±0.00km<sup>2</sup>）

※H30年3月1日現在。  
（ ）は前月比

## おづみん食堂 4月25日に開催！

子どもおづみん食堂では、全国で子どもの貧困対策として広がっている食堂のように人とのつながりで心の安らぎを感じられるよう、子どもの居場所を提供しています。大阪いずみ市民生活協同組合より肉・野菜・果物などを、森本真紀様よりお菓子を、高橋米穀店よりお米を提供いただきました。

**日時** 4月25日（水）午後6時～（午後6時30分までにお越しください）

**場所** 総合福祉センター

**対象** 市内在住の18歳未満の子ども（保護者同伴可）

※警報発令時や感染症流行などにより、当日中止となる場合もあります。ご了承ください。

**ボランティアのご協力をお願いします。** 総合福祉センター（☎23・1390）へ

**問合せ** 子育て応援課（市役所1階3番窓口）



〔市役所からのお知らせ〕の続き  
地域福祉に関する  
計画を策定

第4次泉大津市地域福祉計画・第3次泉大津市地域福祉活動計画(平成30～35年度)を策定しました

市では、地域福祉を推進するための新たな方向性を示すため、地域での話し合いやアンケート調査を基に、市と社会福祉協議会が協同し、一体的な計画を策定しました。

また、地区ごとの話し合いによる地区計画を策定し、めざすべき方向を明確にしました。

この計画を実現するためには、地域や団体、民間事業者、行政など地域で生活しているすべての人が地域の課題に向き合い、ひとつずつ取り組みを進めていくことが大切です。

※計画は、市のホームページでご覧いただけます。

問合せ 福祉政策課(市役所1階8番窓口)

障がい福祉計画・障がい児福祉計画を策定

〔泉大津市第5期障がい福祉計画・第1期障がい児福祉計画〕を策定しました

公的年金からの市・府民税の特別徴収制度

現在、公的年金から市・府民税を特別徴収されている人は、平成30年4月に支給される公的年金から、介護保険料や後期高齢者医療保険料などと同様に、平成30年度分の市・府民税額が決定するまで「仮特別徴収」が行われます。

「仮特別徴収」はどんな制度?

この「仮特別徴収」とは、前年度分の公的年金等に係る年税額の2分の1に相当する額を、新年度である平成30年度の税額が決定するまでの間「仮特別徴収税額」として4月・6月・8月の公的年金から天引きし、平成30年度の市・府民税額の決定時に、納付済み(予定)の税額として差し引く制度です。

平成30年度の納付額はどのようになるの?

平成30年度市・府民税は、仮特別徴収税額は納付済みとして取り扱います。6月に送付する「平成30年度市民税・府民税納税通知書」には、4月・6月・8月分の仮特別徴収税額を、平成30年度の年金所得に対する税額から差し引き、その残りの税額を10月・12月・2月分の特別徴収税額として通知します。

なお、平成29年度中に税額変更

日常生活や社会生活を営むことができるよう、施設入所者の地域移行や地域生活を支援するためのサービス基盤整備などの目標を定めるとともに、平成30年度から平成32年度までの障がい福祉サービスおよび障がい児通所支援などの見込量や提供体制を確保するための考え方を示す計画を策定しました。

計画の基本理念である「障がいの有無にかかわらず市民が互いに尊重し合い、障がいのある人が地域で安心して暮らせる共生のまちづくりの実現」に向け、障がい福祉の推進に取り組んでいきます。

※計画は、市のホームページでご覧いただけます。

問合せ 障がい福祉課(市役所1階10番窓口)

平成30年度泉大津市緑化活動推進事業助成金の申請

申請受付を開始します

緑化ボランティア活動の支援とみどり豊かなまちづくりの推進を目的として、市内の公園・道路・河川などで緑化ボランティア活動を行う団体に対し、泉大津市緑化活動推進事業助成金の交付を行っています。

詳細は都市づくり政策課より推進係までお問い合わせください。

更などの理由により、公的年金からの天引き(特別徴収)が中止されている人は、平成30年の4月・6月・8月に支給される公的年金から市・府民税の「仮特別徴収」はされません。この場合、平成30年度市・府民税は、前半は普通徴収(納付書での納付)、後半は特別徴収という納め方となりますので、ご了承ください。

「仮特別徴収税額」は具体的にいくらなの?

平成29年6月に送付した「平成29年度市民税・府民税 納税通知書」の表紙に、あらかじめ平成30年4月・6月・8月の仮特別徴収税額を記載していますので、ご確認ください。

問合せ 税務課市民税係(市役所1階5番窓口)

低所得者の固定資産税・都市計画税の減免申請

減免申請対象者(①～⑤すべてに該当する人)

①所有者が平成30年1月1日現在、65歳以上、特別障がい者、寡婦(夫)のいずれかであること

②所有者および家族全員の所得が市民税均等割非課税限度額以下であること。市民税均等割非課税限度額の計算方法は

さい。  
申請期間 4月2日(月)～5月31日(木)  
申請・問合せ 都市づくり政策課(市役所2階24番窓口)

犬の鑑札が新しくなりました

平成30年4月から飼い犬を登録したときに交付される鑑札が、市マスコットキャラクターの「おづみん」と親友の「ななま」がデザインされたものに変更となりました。

犬の飼い主には、「現在居住する市区町村に飼い犬の登録をすること」「飼い犬に年1回の狂犬病予防注射をうけさせること」「犬の鑑札と注射済票を飼い犬に装着すること」が、法律により義務付けられています。

生後91日以上で登録手続きがまだ済んでいない犬の飼い主は、登録手続きが必要です。登録は1頭の犬につき、生涯に1回ですが引越した場合は飼い主が変わった場合には変更の手続きが必要です。

すでに足跡型や楕円形の犬鑑札の交付を受けている場合は、現在お持ちの犬鑑札がそのまま有効ですので特に手続きは必要ありません。お持ちの犬鑑札を新しい犬鑑札に変更する場合

次のとおり、35万円×(本人・控除対象配偶者・扶養親族の合計数)+21万円(扶養親族がある場合の加算額)

③所有者本人が居住している資産以外に土地や家屋を所有していないこと

④所有する家屋の延べ床面積が70㎡以下

⑤固定資産税(都市計画税を含む)の年税額が5万円以下

減免額 固定資産税・都市計画税の2分の1

持物 印鑑

申請期限 納期限まで(平成30年度第1期から減免を受けようとする場合は、5月31日(木)まで。期限を過ぎてからの申請は、2期以降の取り扱い)

また②の所得要件の確定が6月1日以降なので、減免の可否の通知および減免の通知書の発送はそれ以降となります。

問合せ 税務課固定資産税係(市役所1階5番窓口)

平成30年度 市税納期限のお知らせ

市・府民税、固定資産・都市計画税および軽自動車税の納期限など(随時課税分を除く)は、下表のとおりです。市税は、市民の皆さんがさまざまな行政サービスを受けるための貴重な財源です。納期内納付をお願いします。

市税納付は納め忘れのない口座振替が便利です

口座振替のご案内 口座振替にすると、納付の手間が省け、確実に納付することができるので非常に便利です。

口座振替の申し込みは、下表の申し込み期日までに引落通帳と金融機関届出印を持参のうえ、口座振替取扱金融機関(※)から市役所税務課窓口でお申し込みください。

申込・問合せ 税務課(市役所1階5番窓口)



※ 口座振替取扱金融機関 (平成30年4月現在)

三井住友銀行、りそな銀行、池田泉州銀行、三菱UFJ銀行、みずほ銀行、近畿大阪銀行、紀陽銀行、三井住友信託銀行、関西アーバン銀行、大阪信用金庫、いずみの農業協同組合、商工組合中央金庫、近畿労働金庫、近畿産業信用組合、ミレ信用組合の各大阪府内店、ゆうちょ銀行、郵便局

■ 30年度 市税の納期限(口座引き落とし日)、口座振替申し込み期日、納税通知書の送付

税目	期別	納期限(口座引き落とし日)	口座振替申し込み期日	納税通知書の送付
市・府民税(普通徴収)	1期および全期前納	7月2日(月)	5月31日(木)	6月中旬
	2期	8月31日(金)	7月31日(火)	
	3期	10月31日(水)	9月28日(金)	
	4期	12月27日(木)	11月30日(金)	
固定資産税・都市計画税	1期および全期前納	5月31日(木)	4月27日(金)	5月初旬
	2期	7月31日(火)	6月29日(金)	
	3期	10月1日(月)	8月31日(金)	
	4期	11月30日(金)	10月31日(水)	
軽自動車税	全期	5月31日(木)	4月27日(金)	5月初旬

「広報いずみおおつ」 広告募集 (有料)

「広報いずみおおつ」では、毎月広告を掲載しています。これは、市内産業の振興を図り、良質な商品やサービスなどに関する情報を提供するために行うものです。皆さんのご理解とご協力をお願いします。

問合せ 広告掲載についてのお問い合わせは、秘書広報課へ。

自然豊かな友好都市・和歌山県日高川町の5施設の利用料金を補助します

市民の皆さんが自然の中で心身をリフレッシュするとともに、家族や仲間とのふれあいを図る場として、次の施設と契約し、宿泊費の一部を補助しています。お気軽にご利用ください。

【補助対象施設】

■きのくに中津荘 (日高川町高津尾1049 ☎0738・54・0082)

日高川の清流や美しい山々、季節の味覚が楽しめ、ふるさと体験や研修も可能な、自然の中の温泉宿泊施設です。

■鳴滝キャンプ場 (日高川町高津尾1471-2、および1013-3 ☎0738・54・0084)

全14棟のログハウス風バンガローと温水シャワー、水洗トイレ、炊事棟を備えた緑豊かなバンガローです。日帰り温泉施設が隣接しています。

■愛徳荘 (日高川町初湯川202 ☎0738・57・0241)

日高川上流、椿山ダム湖のほとりに建つ温泉宿で、美しい自然や温泉、名物「栄作そば」などが堪能できます。

■かわべ天文公園 (日高川町和佐2107-1 ☎0738・53・1120)

天文台や、会議室としての利用も可能なギャラリーを備え、望遠鏡のレンタルもできます。

■かわべテニス公園 (日高川町和佐2095 ☎0738・53・0234)

計20面のコートや宿泊施設、レストランなどを備え、個人利用のほか合宿や大会にもご利用いただけます。

【補助の詳細】

対象 小学生以上の市民 (毎年度1人1回限り) 定員 先着50人 (平成30年度) 補助金額 1人1,000円 (他団体の利用券との併用や、市が助成する事業は不可) 申込・問合せ 利用施設へ直接予約後、代表者が生涯学習課 (市役所3階) へ。申請書 (生涯学習課備え付け。印鑑要) に記入後、利用券を発行。



〔市役所からのお知らせ〕の続き  
平成30年度 固定資産 (土地・家屋) の縦覧

期間 4月2日(月)～5月31日(休) (土・日曜日、祝日を除く)  
縦覧場所 税務課固定資産税係  
対象 市内に土地・家屋を持つ納税者  
持物 本人であることを証明できるもの (運転免許証や健康保険証など)。代理人または法人の場合は、本人(会社)の委任状をあわせてご持参ください。  
問合せ 税務課固定資産税係 (市役所1階5番窓口)

国民健康保険 入院時の食事代の変更にについて

■4月から入院したときの食事代が一部変更となります  
平成30年4月から入院した時の食事代が「一般」の人の場合、現在の「360円」から「460円」に変更となります。  
住民税非課税世帯、低所得 I・IIの人は、医療機関の窓口で「国民健康保険限度額適用・標準負担額減額認定証」の提示が必要です。  
■4月から靴型装具の支給申請の際に当該装具の写真が必要となります

4月から国民年金保険料がかわります

■1か月1万6340円に  
平成30年度の国民年金保険料(定額)は、1か月1万6340円になります。納付には前納による割り引き制度があります。  
■過去2年間に国民年金保険料の未納期間がある人へ  
保険料の免除制度  
国民年金は、収入の減少などにより保険料の納付が困難なとき、保険料の免除(全額免除、一

しごと・働くひと 応援コーナー

泉大津労働基準監督署からのお知らせ (☎27・1211)

■プラスワン休暇を実施しませんか?  
働き方・休み方を変える第一歩として、年次有給休暇の計画的付与制度を活用し「プラスワン休暇」を実施しませんか? 5月1日と2日を休むと9連休になります。労使一体となって計画的に年次有給休暇を取得しましょう!  
働き方・休み方改善ポータルサイト  
http://work-holiday.mhlw.go.jp  
問合せ 泉大津労働基準監督署

大阪労働局総務部総務課からのお知らせ (☎06・6949・6482)

■労働基準監督官採用試験のお知らせ  
第1次試験日 6月10日(日)  
受験資格 昭和63年4月2日～平成9年4月1日に生まれた人、または平成9年4月2日以降に生まれた人で大学を卒業した人 (卒業見込み・人事院が同等の資格があると認める人を含む)  
職務内容 労働基準監督官とは、働く人の労働条件の確保・改善、労災事故の防止、労災補償の仕事をする厚生労働省の専門職員(国家公務員)です。  
申込 3月30日(金)～4月11日(水)(受信有効)にインターネットにより行ってください。  
問合せ 大阪労働局総務部総務課人事第1係

糸東小学校図書室開放 (ミニト糸東)のお知らせ

糸東小学校図書室を、各月第2土曜日(4月14日、5月12日、6月9日、7月14日)の午前9時～11時30分まで地域に開放します。正門から入り、中庭を通って新館3階へお入りください。大人の本来用意しています。  
※車での来場は、ご遠慮ください。  
問合せ 生涯学習課(市役所3階)

カウンセラーによる 女性相談

仕事、家庭、夫婦、パートナー、子育て、介護、生き方、心と体のことなど、日常生活における不安や悩み、ひとりで抱え込んでいませんか。女性相談では、専門のカウンセラーと一緒に考え、問題整理のお手伝いをします。  
自分の気持ちを素直に表現し、あるがままの自分を受け入れ、自分らしさを取り戻す場でもあります。自分を責めるのではなく、不安の対象をはっきりさせ、対応を考えてみましょう。配偶者・恋人などから暴力を振るわれる、暴言を吐かれたり無視されたり...これってDV? モラハラ?といった相談も受けします。ひとりで悩まず、ま

部免除、納付猶予、学生納付特例) 制度を利用できる場合があります。申請期間は、申請時点の2年1か月前の月分までです。  
失業などを理由とした特例免除  
失業や災害などを理由とした特例免除申請により、保険料の納付が免除または猶予になる特例免除があります。  
必要書類 マイナンバーカードまたは年金手帳・認め印・失業したことを確認できる公的機関の証明の写し(雇用保険受給資格者証・離職票など)、学生納付特例申請の場合は、学生であったことを証明できるもの  
注意事項  
▽申請が遅れると、障がい年金などが受け取れない場合や特例免除が受けられない場合があります。  
▽申請期間に対応する前年所得が審査対象です。前年所得が免除の所得基準を超えている場合や前年所得が確認できない場合は申請が却下される場合があります。  
▽納付猶予は配偶者、全額免除と一部免除は配偶者と世帯主も所得審査を行います。  
■さかのぼって保険料を納められる「追納制度」  
免除承認期間は、保険料を定額納付したときと比べて、将来受け取れる老齢基礎年金の受給

額が少なくなり、そこで、10年以内であれば、あとから保険料を納めることができる追納という制度があります。  
ただし、免除承認期間の翌年度から起算して、3年度目以降の保険料を追納すると、当時の保険料額に経過期間に応じた加算額が上乗せされます。  
■マイナンバーによる国民年金の届出・申請開始について  
国民年金の届出について、基礎年金番号に代わり平成30年3月より原則としてマイナンバー(個人番号)を記載していただくことになりました。マイナンバーを利用することにより、これまで必要だった書類の提出が不要になるなど利便性が向上しますので、マイナンバーの記載にご協力をお願いします。  
問合せ 保険年金課(市役所1階6番窓口)、日本年金機構堺西年金事務所(☎072・243・7900)

浜街道まつり ボランティア募集



泉大津の歴史的な町並み保全を目的とした「浜街道まつり」にスタッフとして参加してみませんか。約5000人が来場する活気のあるイベントです。  
まちづくりや歴史的な町並みなどに興味のある人は、ぜひご参加ください。  
日時 5月27日(日) 集合:午前8時30分(まつり本部前) 解散:午後4時30分  
場所 浜街道周辺地域(新川中橋付近 神明町・本町・東港町)  
内容 浜街道まつり運営補助(受付補助、来場者案内など) 詳細は、当日実行委員会から説明。交通費として一律2000円と昼食用のお弁当を用意します。  
募集期間 4月9日(月)～27日(金)  
問合せ 都市づくり政策課(市役所2階24番窓口)

おなびく町にこころ

広報3月号21ページ掲載の「市の動き」のなかで、泉大津市の世帯数および増減数の記載内容に誤りがありました。  
誤 世帯数 33900世帯 (▲78世帯)  
正 世帯数 33990世帯 (+12世帯)  
お問い合わせ 訂正いたします。  
問合せ 市民課(市役所1階4番窓口)

「募集」の続き  
保健師・看護師の  
非常勤嘱託員募集

**募集内容**  
職種 保健師・看護師  
募集人員 1人  
職務内容 介護保険業務において介護保険に係る相談業務、介護認定審査会の運営および事務全般  
応募資格 ・5月1日現在60歳未満(定年は60歳)  
・保健師または看護師の資格を有する人  
・基本的なパソコン(ワード・エクセル)操作ができる人  
報酬 月額17万6200円(昇給制度あり)  
勤務時間 午前9時～午後5時(月～金曜日の間で4日間)  
雇用期間 5月1日～平成31年3月31日(ただし更新あり。最長5年)  
選考方法 提出書類による審査および筆記試験・面接試験(試験日は4月22日)  
申込・問合せ 4月5日(木)～4月18日(水)に、履歴書・資格の証明書(写)・「志望動機・自己PR」の作文(400字以内でA4原稿用紙に鉛筆自筆)を直接、高齢介護課(市役所1階9番窓口)へ持参

公園墓地使用者の人へ

公園墓地は、昭和63年12月8日使用開始分より募集を開始し、今年度で30年を迎えます。公園墓地は使用開始より30年を経過した時点で、返還時の還付金(還付率は使用年数により、15年未満は既納の永代使用料の50/100、30年未満は同30/100)が0円となります。墓地の返還を検討されている人は、期限までに手続きをお願いします。

還付金が「0円」となる参考日

期別	使用開始日	30年間経過最終日
1期	昭和63年12月8日	平成30年12月7日
2期	平成元年6月20日	平成31年6月19日
3期	平成元年12月14日	平成31年12月13日
4期	平成3年4月25日	平成33年4月24日

問合せ 市民課(市役所1階4番窓口)

春日墓地の  
使用者を募集します

資格 平成29年5月31日までに住民登録をしている人で、直系2親等内の親族・配偶者またはその親の遺骨があり、墓地のない人  
申込方法 申込墓地を決めたうえで、市民課にて配布する申込用紙に必要事項をご記入のうえ、必要書類をそろえて提出。なお、重複の申し込みはできません。  
申込期間 5月9日(水)～31日(木) ※土日祝を除く  
抽選日時 6月14日(木) 午前10時  
抽選場所 泉大津市役所3階大会議室  
納付期間 6月15日(金)～29日(金)  
使用開始日 7月以降(使用許可証の交付日)から

春日墓地(春日町) 返還区画  
(募集数 全20区画)

今回の募集は、返還などがあつた区画を整備したもので、各区画については小ささまざまで立地も違いますので現地を十分確認のうえ申し込みください  
問合せ 市民課(市役所1階4番窓口)

勤労青少年ホーム  
(前期) 教室受講生募集

■英会話教室(全15回)  
日時 4月20日から毎週金曜日午後7時～9時  
定員 先着18人  
対象 市内在住、在勤の人  
受講料 1000円  
申込・問合せ 4月3日(火)午前9時から本人または家族が勤労青少年ホームへ(☎332・6432)



大学の社会人講座を  
受講してみませんか

シニアラーニングアップ事業が  
生まれ変わります

60歳以上のシニア世代の学びたい意欲をサポートするため、本市と連携協定を結ぶ各大学の講座受講者に対して受講料などの一部を助成するシニアラーニングアップ事業が、今年度から「アクティブシニアボランティア養成事業」として新たな体制の下で再スタートします。

対象 60歳以上の市民(昭和34年4月1日以前生まれの人)  
申込要件 ①社会福祉協議会ボランティアセンターにボランティア登録していただける人(ボランティア保険加入費用300円必要) ②総合福祉センターで開講する「いきいき大学」の運営にご協力いただける人  
対象経費 受講料、資料代、テキスト代の合計の半額(千円未満切り捨て、上限5千円)  
※複数の講座を受講する場合、助成対象となるのは1講座のみとなります。また、出席回数3分の2に満たない場合は、助成金を支給しません。

補助対象講座

- ① 羽衣国際大学授業公開講座(☎072・265・7000)
- ② 羽衣国際大学社会人講座
- ③ 桃山学院大学社会人聴講生制度の対象講座(☎54・3131)
- ④ 桃山学院大学履修証明プログラム(学部開設プログラム)

※受講申込がすでに終了している講座もあります。  
申請期間 大学へ直接講座申し込み後、4月27日(金)までに印鑑を持参し、社会福祉協議会へ  
問合せ ▼アクティブシニアボランティア養成事業について：社会福祉協議会(☎23・1393)  
▽講座内容について：各大学

こいのぼりフォト  
フレームを作ろう

パパ・ママ集合！今しかできない子育てを楽しもう！  
日時 4月21日(出) 午前の部：午前10時～11時 午後の部：午後1時～2時(2部制)  
場所 にんじんサロン(図書館2階)  
対象 4歳～小学校低学年の子どもと保護者  
定員 各回先着5組  
持物 のり・ハサミ・でき上がったフレームに入れる写真1枚  
申込・問合せ 4月10日(火)午前9時30分から直接または電話でにんじんサロン(☎21・6555)へ



平成30年度 手話で  
コミュニケーション講座

日時 毎月(5月～来年2月)第2火曜日 午後7時～9時(会場などの都合により変更する場合があります)  
場所 市役所会議室など  
対象 手話奉仕員養成講座入

申込番号	区画数	間口×奥行( m )	永代使用料(管理料含)	申込番号	区画数	間口×奥行( m )	永代使用料(管理料含)
1	4	0.98×1.30	462,400円	8	1	1.37×1.45	721,000円
2	1	0.87×0.95	300,000円	9	1	0.90×0.92	300,500円
3	1	1.17×1.65	700,700円	10	1	1.00×1.20	435,600円
4	1	1.17×1.45	615,800円	11	1	0.90×1.30	424,700円
5	1	1.17×1.25	530,800円	12	2	1.30×1.10	519,000円
6	1	1.17×1.05	445,900円	13	1	1.20×1.30	566,200円
7	2	0.82×1.35	401,800円	14	2	0.93×1.80	607,600円

11月の市民音楽祭  
出演者を募集

第37回泉大津市民音楽祭(合唱・軽音楽の部)出演者を募集します！  
毎年テクスピア大阪のホールで開催されている音楽好き市民の集まる祭典「市民音楽祭」で、



あなたも一緒に演奏しませんか？  
日時 11月25日(日)(予定)  
場所 テクスピア大阪  
条件 ①泉大津市に在住在学在勤の人を1人以上含む3人以上の音楽グループ ②年2～3回開催される会議への出席および当日の運営に協力ができるグループ ③出演時間は10分程度 ④音楽ジャンルは不問です。お気軽にお問い合わせください。  
申込 4月27日(金)までに、郵送(〒595・8686)へ住所記載不要▼ 泉大津市役所生涯学習課(市役所3階生涯学習課)、メール(syougaiaku@city.izumiotsu.osaka.jp)、ファクス(33・0670)にて、必要事項①グループ名②代表者名③代表者電話番号および住所④メンバー数⑤音楽ジャンル)をお伝えください。担当からご連絡いたします。  
問合せ 生涯学習課(市役所3階)

「広報いずみおおつ」 広告募集 (有料)

「広報いずみおおつ」では、毎月広告を掲載しています。これは、市内産業の振興を図り、良質な商品やサービスなどに関する情報を提供するために行うものです。皆様のご理解とご協力をお願いします。

問合せ 広告掲載についてのお問い合わせは、秘書広報課へ。



■「関空旅博2018」開催決定！

西日本最大級の旅行フェスティバル「関空旅博～世界に一番近い旅の博覧会～」を5月19日(土)・20日(日)に開催します。今年で14回目となるこのイベントは、国内外の政府観光局や航空会社によるブース出展、世界各地の魅力をギュッとお伝えする海外旅行セミナー、世界各国のご当地グルメを味わえる屋台など、旅行気分を満喫できる充実したコンテンツが盛りだくさんです。皆様お誘いあわせのうえ、ぜひ関西国際空港へお越しください。

↓詳しくはこちらから  
http://kanku-tabihaku.com/



**期間** 4月14日(土)～6月17日(日)  
午前9時30分～午後5時(入館は午後4時30分まで)  
**場所** 弥生文化博物館特別展示室  
**費用** 入館料(一般430円/65歳以上・高大生330円)  
**問合せ** 弥生文化博物館(☎46・2162) http://www.kanku-city.or.jp/yayoi/



**期間** 4月18日(水)～27日(金)  
**運動の重点3項目**  
①特殊詐欺の被害防止 ②子どもや女性を対象とする犯罪の被害防止 ③自動車関連犯罪およびひったくりの被害防止  
**問合せ** 泉大津警察署(☎23・1234)



「いいね！」で、広まる泉大津ファンの輪

泉大津市フェイスブックについて詳しくは、泉大津市HPをご覧ください！



泉大津市フェイスブック



市の取り組みやイベント情報など旬の話題をお届けします。おづみんの情報もいっぱい@・@・@/

泉大津市公式フェイスブックに「いいね！」してね！



4月はAV出演強要・JKビジネス「Kビビジネス」被害防止月間

年度当初は、進学・就職などに伴い若者の生活環境が大きく変わる時期です。モデルやアイドルなどのスカウトを装ったり、高収入アルバイトへの応募をぎっしりに、性的な行為を強要されたり、望まない、同意していない写真や動画の撮影をされるなど、若い女性が性的被害を



受ける問題が発生しています。このような被害に遭わないことが最も大切ですが、万が一被害に遭ってしまった場合、安心して相談できる窓口があります。困ったときは迷わず相談してください。

**AV出演強要、JKビジネスに関するトラブル相談窓口**  
▽警察相談専用電話 #9110 (平日午前8時30分～午後5時15分。土日・祝日および時間外は当直または音声案内で対応)  
▽法テラス・サポートダイヤル ☎0570・078374 (1)  
P 電話からは ☎03・6745・5600 (平日午前9時～午後9時。土曜日午前9時～午後5時)

弥生文化博物館からのお知らせ

**春季企画展「とんぼ玉1000人展」**  
「展覧会」の「とんぼ玉」は、ひとびとがガラスのなかでも、ひとびとが繊細な輝きを放つとんぼ玉。瑞々しい感性で表現された現代作家たちの作品は、彩り豊かな珠玉の光を生み出します。ガラスの中で華やぐ小宇宙、ぜひご覧ください。

▽女性の権利ホットライン ☎0570・070・810 (平日午前8時30分～午後5時15分)  
▽子どもの権利110番 ☎0120・007・110 (平日午前8時30分～午後5時15分)

春の地域安全運動がはじまります

「みんなで力をあわせ安全・安心まちづくり」  
市民が安心して暮らせる「安全なまち大阪」を目指し、防犯委員会などの市民ボランティア、市、警察と協力して春の地域安全運動を実施します。皆さんも被害に遭わないために、身近なところから防犯を心掛けます。

朗読ボランティア養成講座

視覚障がい者への声のサポートとして、テープ録音による情報提供に必要な技術を習得したボランティアの養成を行う講座を開催します。  
**日時** 5月18日～10月19日 第1・3金曜日 午後1時30分～3時30分(全10回)  
**場所** 総合福祉センター  
**対象** 市内在住の人  
**定員** 先着20人(申し込みが5人に満たないときは中止する場合があります)  
**申込・問合せ** 4月2日(月)から総合福祉センター窓口または電話(☎23・1390)にて

いきいき大学 受講生募集

地域の高齢者が共に「学び」共に「活かす」ために「いきいき大学」を開講します。  
**日時** 5月10日(木)～9月13日(木) 午後1時30分～3時(ただし5月10日は午後1時～3時。全15回)  
**場所** 総合福祉センター  
**対象** 市内在住で60歳以上の人が定員110人(定員を超えた場合は抽選。次の条件の順に優先)  
①過去3年間連続して同じ

講座を申し込んだが抽選で落選した人 ②昨年受講していない人(①・③以外の人) ③昨年受講した人

日本語よみかき教室 受講生募集

日本語で日常生活はできるけれど何らかの理由で日本語の書きの習得ができなかった人および外国から来て日本語のよみかきを学びたい人を対象に「日本語よみかき教室」を開催しています。  
**日時** 毎週火曜日 午後1時～午後3時  
**場所** 南公民館  
**対象** 15才以上の人で市内在住または在勤の人  
**定員** 10人  
**申込** 毎週火曜日の午後1時から午後3時までに本人が直接、南公民館へ  
**問合せ** 生涯学習課(市役所3階)または南公民館(☎33・1764)

福祉センター各種講座 受講生を募集します

総合福祉センターでは、市内在住の60歳以上の人を対象に、健康で明るい生活を楽しむために初心者向けの教養講座やレクリエーション講座を開催します。  
**申込** 4月11日(水)、12日(木)午前9時～午後5時までに総合福祉センターへ(電話申し込みは不可)  
定員を超えた場合は抽選。次の条件の順で優先します。  
①過去3年間、同じ講座を申し込んだが抽選で落選した人 ②昨年受講していない人(①・③以外の人) ③昨年受講した人  
**注意**  
▽都合により日程・回数などが変更になる場合があります。  
▽受講料は返金できません。  
▽講座にかかる道具・消耗品は各自でご用意ください。  
▽申込締切後、定員に満たない場合は定員に達するまで申し込みを受け付けます。

総合福祉センターの講座

講座名	日時・回数・定員	受講料・材料費等	内容
書道	5月7日(月)～3月25日(月) (第1・3月 全21回) 午後1時～2時30分 定員35人	1,500円	初心者を対象に、毛筆またはペン習字のどちらかを選んで学ぶことができます。
詩吟 ～漢詩鑑賞と吟詠～	5月8日(火)～3月26日(火) (第2・4火 全19回) 午前10時～11時30分 定員20人	800円 (教材費込)	大きな声で吟ずることにより腹式呼吸を会得し、心身の活性化を図り、名詩を味わい歴史・故事を学びます。
健康づくり 筋力トレーニングA	5月8日(火)～10月9日(日) (第2・4火 全10回) 午前10時30分～正午 定員20人	1,000円	上半身、下半身、体幹の筋力トレーニングをレクリエーションを交え、家ででもできるトレーニングを行います。
楽しいうた	5月15日(火)～3月19日(日) (第1・3火 全20回) 午前10時30分～正午 定員40人	2,594円 (テキスト代金)	美しい日本の歌(童謡など)を中心に、みんなで楽しく歌います。楽譜は読めなくてもOK。
絵手紙	5月15日(火)～3月19日(日) (第1・3火 全19回) 午後1時30分～3時 定員20人	1,500円	身近な道具などを使って、はがきや色紙などにきれいな絵と一緒に描きませんか。
お菓子づくり	5月8日(火)～3月12日(火) (第2火 全11回) 午後1時30分～3時30分 定員16人	7,100円 (材料費含)	簡単にできる和菓子や洋菓子づくりに挑戦してみませんか。
リフレッシュ体操A	5月9日(水)～9月26日(水) (第2・4水 全10回) 午前10時30分～11時45分 定員20人	1,000円	いすに座りながらできるチェアストレッチなどを取り入れながらストレッチ体操を行い、心身ともにリフレッシュを図ります。
音楽療法を楽しむA	5月17日(水)～10月4日(水) (第1・3水 全10回) 午前10時～11時30分 定員20人	1,000円 (教材費含)	音楽を聴いて自然に体が動いたり、心を揺り動かされたりといった、心や体に影響を与える音楽の特性を利用して、心身を健康にする音楽療法を体験します。
リズム体操	5月17日(水)～3月28日(水) (第1・3水 全21回) 午後2時～3時30分 定員30人	1,500円	リズムに合わせて心地よく体を動かすことにより、健康の増進を図ります。
自力整体体操A	5月11日(日)～10月5日(日) (第2・4金 全10回) 午前10時30分～正午 定員25人	1,000円	自分自身の力で体のゆがみを整えて自然治癒エネルギーを引き出す体操を行いません。
男性のための料理講座【初心者】	5月25日(金)～7月27日(金) (第4金 全3回) 午前10時～午後0時30分 定員16人	2,000円 (材料費含)	初心者の男性を対象に料理の基礎となる「さ・し・す・せ・そ」から学び、健全な食生活をサポートします。

【注意事項】「男性のための料理講座【初心者】」は初めて申し込みをされる人、および過去5年間「男性のための料理講座」を受講していない人を対象とします。また申込者が5人以下の場合は中止の可能性があります。

Event Information

イベント情報

4/22 (日) 信太山駐屯地 創立61周年記念行事

隊員や戦車の行進、各種体験も！
日時 4月22日(日) 午前9時～午後3時
場所 陸上自衛隊信太山駐屯地(和泉市伯太町官有地)
内容 観閲式、訓練展示、装備品展示、修史館(歴史資料館)、体験試乗、音楽・太鼓演奏、子ども広場など
前日4月21日(土)午前10時～10時30分の間、池上曾根遺跡公園で市中観閲行進を行います。
その他 ▷荒天(暴風雨)の場合は、一部行事を中止または変更 ▷一般来場者駐車場なし
問合せ 陸上自衛隊信太山駐屯地広報室 (☎41・0090)

4/29 (祝) 中高・市吹奏楽団 ファミリーコンサート

中学校、高校の吹奏楽部と市吹奏楽団が一堂に会し、演奏と総勢100人近

い人数での合同演奏を行います。
日時 4月29日(祝) 午後1時30分開演
場所 テクスピアホール
出演団体 誠風・東陽・小津中学校吹奏楽部、泉大津高校吹奏楽部、佐野高校吹奏楽部、市吹奏楽団
問合せ 生涯学習課(市役所3階)

6/3 (日) ごみゼロ大作戦

参加申し込みは5/15(火)までに
ごみゼロの日に合わせて「自分たちの街をきれいに！」をスローガンに、今年も市内の一斉清掃を行います。一人でも多くの皆様のご参加をお願いします。 ※小学生以下は参加賞があります。
日時 6月3日(日) 午前8時から2時間程度(雨天時は6月10日(日)に順延。小雨決行)
清掃場所 私有地以外の公共の場所および側溝。なお、ほうきなどの清掃用具は各団体でご用意ください。
申込・問合せ 5月15日(火)までに環境課(市役所2階21番窓口)へ

裁判所の民事調停委員による民事調停手続き相談会
交通事故、貸・借金、近隣トラブル、損害賠償など調停利用に関する相談に応じます。
日時・場所 ▷4月25日(水)：岸和田浪切ホール4階、▽5月23日(水)：和泉市シテイプラザ南棟2階 いずれも午後1

時～4時
問合せ 大阪民事調停協会(☎06・63663・3091)
ボランティアサロン「ハートちゃん」
ボランティアに興味のある人なら誰でも気軽に集える場です。ボランティア連絡会のご協

力のもと、「チューリップのキーホルダー」も作成します。
日時 4月24日(火) 午後1時30分～4時
場所 総合福祉センター
定員 小物作成は先着20人(完全予約制)
材料費 350円
問合せ 社協ボランティアセンター(☎23・1393)

【その他のお知らせ】の続き
あすとホールのお知らせ
(☎20・6778)

参加料 5000円
申込 あすとホール受付または電話予約
■次世代育成事業「あすとみんなの狂言教室」
日本の伝統芸能である「狂言」をお子さんと一緒に習い、演じてみませんか？
日時 ①5月12日、②6月16日、③7月21日、④8月18日、⑤9月15日、⑥10月27日、⑦11月17日、⑧12月15日、⑨1月19日 いずれも土曜日の午後3時～5時
⑩発表会：平成31年1月27日(日)午後1時～4時(堺能楽会館)
対象 小学校高学年～高校生とその保護者
定員 申込先着10組
受講料 無料(教材費・発表会費など、別途実費負担があります)
講師 大蔵流狂言方 安東 元氏(大和座狂言事務所)
申込 あすとホール受付まで

ト発売中
■僕らの青春ソング！あすとフオーク&ライブステージ
日時 4月22日(日) 午後2時～(開場午後1時30分)
定員 申込先着140人
入場料 5000円
出演 風華、あべの歌人、Tsuboミチくほか
申込 要事前予約
■あすと絵本の読み語り会
毎月1回小さなお子さんから親子で絵本に親しめる、絵本読み語り会を開催しています。おうちでの読み語りの参考にもなりますよ。
日時 4月22日(日) 午前11時～11時30分
出演 あすと絵本の会、しいずんず
■春の特別企画 第8回K A J I M A彫刻展
K A J I M A彫刻コンクールは、彫刻・建築・空間をテーマに、1989年から開催し、今年で15回目を迎えました。関西では唯一、あすとホールにおいてK A J I M A彫刻展として開催し、当コンクールで高い評価を得た42点の模型作品と迫力ある実物作品数点を展示します。
期間 4月27日(金)～5月10日(水)(月曜日は休館)
時間 午前10時～午後7時30分(入場は午後7時まで)

K A J I M A彫刻展講演会
日時 4月27日(金) 午後1時～3時
定員 申込先着50人
内容・講師 ▷第1部 基調講演「演題未定」、▽第2部 K A J I M A彫刻展会場内での作品解説：・扉屋正(K A J I M A彫刻コンクール幹事長)、▽第3部講演「内なる書道、外なる書道」：清水千真氏(書家、清水千真書道教室主宰)
申込 あすとホール受付または電話にて事前に申し込み
K A J I M A彫刻展併設イベント あすと子どもアート教室
①「ダンボールハウスからアートが出来るよ！」
日時 4月28日(土) 午後2時～4時(午後1時30分受付)
対象 小学生親子
定員 申込先着10組
講師 吉岡和子氏(画家)
②石膏型取りで「化石を作ろう」
日時 4月29日(日) 午後1時～4時(午後0時30分受付)
対象 小学生親子
定員 申込先着10組
材料費 500円
講師 安東睦郎氏(美術講師・アート教室「三角すわり」主催)
申込 4月12日(水)午前10時からあすとホール受付または電話にて事前にお申し込みください。
■こども英会話教室

日時 毎週金曜日 ①年中～初心者：午後4時50分～5時40分 ②小学3年生～経験者：午後5時40分～6時30分
受講料 3か月(ご前納制)3か月12回分23652円(教材費含む)
講師 Mark Shaynd English School代表
■あすとアカデミー講座受講生募集中！
各講座1回のみ無料体験できます(見学のみの講座も有)電話でご予約ください。
申込 あすとホール受付または電話予約
朗読講座Ⅱ
朗読講座に新しいクラスが出来ました！生徒募集中！
日時 第2土曜日 午前10時～正午
受講料 3か月(ご前納制)3か月3回分6156円)
講師 藤田千代美氏(関西芸術座)



↑詳しくはあすとホールホームページ

NEW FACE!! 泉大津在住のかわいい子どものスナップです。

元気でーす！ おおつっこ

「おおつっこ」写真募集

このコーナーでは、小学校入学前のお子さんの写真を募集しています。お子さんの写真と住所・名前(ふりがな)・生年月日・電話番号・保護者からのひとことを添えて、郵送(〒595-8686)またはEメール(kouhou@city.izumiotsu.osaka.jp)で秘書広報課まで。
※応募写真は返却できません



よしかわめいちゃん
吉川明花ちゃん
平成23年9月26日生

これからも元気いっぱいの優しい女の子でいてね♪
(我孫子)



ぬすたろうちゃん
涼太郎ちゃん
平成23年10月28日生

もうすぐ小学生！
楽しい小学校生活が送れますように！涼太郎、がんばれ！！
(穴田)

市役所関係機関の連絡先

- 泉大津市の市外局番は 0725 です。
- 市役所 ..... ☎33・1131 FAX21・0412
  - 消防本部 ..... ☎21・0119 FAX33・0531
  - 市立病院 ..... ☎32・5622 FAX32・8056
  - 市民活動支援センター (おづぶらざ) ..... ☎24・9016 FAX24・9017
  - にんじんサロン ..... ☎21・6555 FAX21・6555
  - 総合福祉センター ..... ☎23・1390 FAX23・1394
  - 高齢者保健・福祉支援センター (ベルセンター) ..... ☎21・0294 FAX21・8294
  - 教育支援センター ..... ☎31・4460 FAX33・7353
  - 図書館 ..... ☎32・0562 FAX31・0377
  - 織編館 ..... ☎31・4455 FAX31・4457
  - 池上曾根弥生学習館 ..... ☎20・1841 FAX20・1866
  - 勤労青少年ホーム ..... ☎32・6432 FAX32・6432
  - 南公民館 ..... ☎33・1764 FAX33・1300
  - 北公民館 ..... ☎23・0505 FAX23・0566
  - 総合体育館 ..... ☎33・1200 FAX33・1202
  - 保健センター ..... ☎33・8181 FAX33・4543
  - 地域子育て支援センター ..... ☎・FAX 23・0012

「混ぜればごみ、分ければ資源」  
5月の資源ごみ収集日

可燃ごみ 収集曜日	カン・ビン・ せともなど	古紙類	ペットボトル・ 容器包装プラスチック
月・木 コース	2日水、16日水、30日水	9日水、23日水	毎週金曜日
火・金 コース	2日水、16日水、30日水	9日水、23日水	毎週木曜日
水・土 コース	1日火、15日火、29日火	8日火、22日火	毎週月曜日

粗大ごみの収集 (有料制) をご希望の人は、粗大ごみ電話申込センターへ電話もしくはインターネットでお申し込みください。  
☎0800・123・5300 (通話料無料) ・☎0725・23・8522 (携帯) FAX 0800・500・5300 (主に聴覚障がい者などが対象)  
URL <https://s-kantan.com/sodai-izumiotsu-u/>

ごみ減量に向けたスローガン  
**プロジェクト!! G-50** ズーゴジュウ

平成30年2月分  
可燃ごみ量 721ト  
1人あたりの一日の可燃ごみ量  
H30.2 342.3g 目標 376.4g  
目標を 34.1g 上回りました

「容器包装プラスチック」は必ず中身を使い切り、汚れを取り除いて出しましょう。

市で行っている市民相談一覧(無料)

休館日や相談員の都合などにより、休みをいただく場合があります。

- 法律相談【要予約】** 予約専用電話 ☎23・4400  
木曜日 市役所1階市民相談室  
※前日(前日が祝日の場合は前々日)の午前9時から電話で予約受付。相談時間は午後1時からでひとり30分間。先着8人まで。時間の指定はできません。
  - 一般相談** ☎33・1131  
月～金曜日 午前10時～午後4時30分  
市役所1階市民相談室
  - 交通事故相談** ☎33・1131  
月～金曜日 午前10時～午後4時30分  
市役所1階市民相談室
  - 行政相談** ☎33・1131  
第2月曜日、第4火曜日 午後1時～3時  
市役所1階市民相談室
  - 司法書士相談** ☎33・1131  
第1金曜日 午後1時～3時  
市役所1階市民相談室
  - 土地家屋調査士相談** ☎33・1131  
第3金曜日 午後1時～3時  
市役所1階市民相談室
  - 不動産相談** ☎33・1131  
第2・4金曜日 午後1時～3時  
市役所1階市民相談室
  - 税務相談** ☎33・1131  
第3月曜日 午後1時～4時  
市役所1階市民相談室
  - 市民生活応援窓口** ☎33・9254  
月～金曜日 午前8時45分～午後5時15分  
市役所1階市民生活応援窓口
  - 特設人権相談** ☎33・1131  
第2・3・4水曜日 午後1時～3時  
市役所1階市民相談室
  - 消費生活相談** ☎33・1131  
月～金曜日 午後1時～4時  
市役所1階消費生活センター
  - 人権相談** ☎33・1131  
月～金曜日 午前9時～午後5時  
市役所1階人権くらしの相談課
  - 児童家庭相談** ☎33・1131  
月～金曜日 午前8時45分～午後5時15分  
市役所1階子育て応援課
  - ひとり親家庭相談** ☎33・1131  
月～金曜日 午前8時45分～午後5時15分  
市役所1階子育て応援課
  - 高齢者総合相談** ☎21・0294  
月～金曜日 午前9時～午後5時15分  
高齢者保健・福祉支援センター(ベルセンター)
  - 心配ごと相談** ☎21・9871  
火曜日 午後1時30分～3時30分  
総合福祉センター
  - 教育相談** ☎31・4460  
月～金曜日 午前9時～午後5時  
教育支援センター  
心の相談ホットライン(☎26・0005)
  - 医療相談** ☎32・5622  
月～金曜日 午前9時～午後4時 市立病院
  - 防火相談** ☎21・0119  
毎日 午前9時～午後5時 消防本部
  - 労働相談** ☎23・8689  
月～金曜日 午前9時～午後5時  
市役所1階人権くらしの相談課
  - 就労相談【要予約】** ☎23・8689  
月～金曜日 午前9時～午後5時  
市役所1階人権くらしの相談課
  - 住宅相談** ☎33・1131  
月～金曜日 午前9時～午後5時  
市役所2階建築住宅課
  - 福祉なんでも相談【要予約】** ☎21・0294  
第2・4金曜日 午後1時～午後3時  
地域包括支援センター
  - 女性相談(面談は要予約)**  
にんじんサロン ☎21・6500  
火～金曜日 午前10時～午後5時  
人権くらしの相談課 ☎33・9208  
月～金曜日 午前9時～午後5時
  - 犯罪被害者相談** ☎33・1131  
月～金曜日 午前10時～午後4時30分  
市役所1階市民相談室
- 市役所窓口業務は月～金曜日(土・日曜日、祝日と12月29日～1月3日の年末年始を除く)午前8時45分～午後5時15分まで行っています。(日曜開庁は午前9時～午後5時)

おおつ物語



真盛社社屋 (『泉州毛布工業史』より)

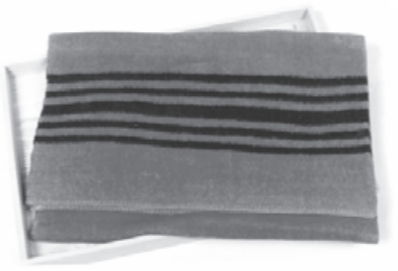

泉大津でつくられた牛毛製毛布。  
写真は明治25年(1892)以前に製造と伝わる。

泉大津と毛布のあゆみ(1)

～牛毛製毛布の誕生～

泉大津は、江戸時代に木綿栽培が盛んであったことから、真田紐や縞木綿の製織が農家の副業として広がり、機織りの技術が根付いた地域でした。しかし、明治17年(1884)の天災と飢饉により、真田紐生産は壊滅の危機に瀕します。この事態を憂慮した前山重次郎、小川平助ら6人の有志によって、明治18年(1885)、真田紐の継承と発展を目的とした「真盛社」が設立されます。真盛社による真田紐の生産は成功し、得た利益を当時安価に手に入った牛毛を原料とする服地の製造に投入し、商品化を試みますが、牛毛の悪臭と服地に合わない肌触りを改善するに至らず、失敗に終わってしまいます。業績悪化により真盛社は設立からわずか2年で解散しますが、牛毛の製品化への思いは引き継がれ、牛毛製毛布の製造へとつながります。

泉大津で当初つくられた牛毛製毛布は、当時流行していた輸入品の赤毛布(赤ゲット)を模倣したもので、赤地に黒い縞模様が入ったものでした。牛毛製服地の失敗から改良を重ねた牛毛製毛布でしたが、やはり輸入品の羊毛製赤毛布と比べると質が劣るため、主に人力車のひざ掛けや、軍馬の鞍下毛布として使われました。

今回は泉大津と毛布のあゆみ(2)をお送りします。

【問合】生涯学習課 (市役所3階)

文化財へのいざない

池上曾根弥生学習館と織編館の催し案内です。  
各施設情報は下記QRコードからご覧ください。

池上曾根弥生学習館

☎20・1841 FAX 20・1866 ※月曜休館  
開館：午前10時～午後5時(体験は午後4時まで)



◆休館日 4月2日(月)、9日(月)、16日(月)、23日(月)

◆土器講座「弥生土器をつくろう」(毎月実施)

日時/4月21日(土) 午前10時～、午後1時～  
定員/午前・午後各先着8人  
参加費/300g/300円～  
申込/4月14日(土)午前10時から電話

◆池上曾根弥生学習館ふれあいまつり2018フリーマーケット出店募集

日時/5月5日(祝)  
募集数/25ブース(申込みは1人1ブース、申込多数の場合は抽選) ブース面積：約3m×3m  
出店料/1,500円 出店品/日用品に限る  
申込/往復ハガキ(宛先：〒595・0004 千原町2-12-45)もしくはメール(アドレス：gakusyukan-moushiko@city.izumiotsu.osaka.jp)  
メールの件名または往復ハガキの宛先に「池上曾根弥生学習館 ふれあいまつりフリーマーケット係」と明記し、本文に氏名、住所、電話番号、出店内容を記入の上、4月18日(水)まで(必着)  
申込・問合/池上曾根弥生学習館

おりあむかん  
織編館

☎31・4455 FAX 31・4457 ※水曜休館  
開館：午前10時～午後5時(入館午後4時30分まで)



◆休館日 4月4日(水)、11日(水)、18日(水)、25日(水)

◆手織体験「テーブルセンターまたはタペストリー」

日時/4月23日(月)、26日(木)、27日(金)、29日(祝) 午前10時～午後3時  
場所/体験学習室 定員/各回先着4人  
受講料他/100円、材料費1,000円/m  
講師/織編館手織りの会の皆さん  
申込/4月9日(月)午前10時から電話

「かわりゆくふるさと泉大津の歴史と文化」発行しました

泉大津のまつりや地域の歴史、産業など、今の泉大津を築き上げた先人たちのあゆみについての記録です。  
販売場所 生涯学習課(市役所3階)、オクダ書店(松之浜町1-1-7)、谷大雅堂書店(田中町10-19)、紅球院ハマダ(東助松町4-3-41)  
定価 1,000円(本体価格)  
発行 泉大津市文化財保護委員会  
問合 生涯学習課(市役所3階)



**編集後記**

▽4月から環境が変わる人も多いのではないのでしょうか。だんだん気温が温かくなってきましたね。楽しみわくわく(松)

▽市民レポーターを募集(10ページ)。私たちと一緒に、市内で行われるイベントなどを広報紙や市フェイスブックで発信しませんか。スマートフォンでの撮影もOKです。市の魅力を伝えたい人大集合!(萬)

▽本市の友好都市を皆さん知っていますか?和歌山県日高川町!キャンパ場に温泉など本市に無い魅力がいっぱい。私はよく遊びに行きます。市民の方はなんと宿泊費などが一部補助されるんですよ!(35ページ)(大)