



いずみおおつ

CONTENTS (主な目次)

平成31年5月住民票などの証明書コンビニ交付開始
マイナンバーカードを申請しましょう 2
 ごみ分別アプリを配信開始！ 3
 走り出す！動き出す！あしゆびプロジェクト 4
 一日なんでも相談 9
 市長への提言にお答えします 12



まちの話題

Izumitsu Town Topics

泉大津で起こった
さまざまなできごとやイベントを、
写真とともにお届けします。

み 自助・共助の大切さを痛感 みんなで乗り越えよう台風第21号

このたびの台風第21号は、府内一帯に甚大な被害をもたらしました。本市でも、屋根や瓦などが吹き飛ばされ、木々が倒され、市内全域で多くの停電が起きるなど、これまでに例を見ないほどの甚大な被害が出ました。泉穴師神社の森にある樹齢600年を越えるこの地を守ってきたご神木の楠の大木も倒木しました(右写真)。ご神木が身代わりとなっていたのか、幸いにも、大きなケガ人もなく、人的被害はほとんどありませんでした。



市職員も日夜、災害対応に総力をあげましたが我々でできることには限界がありました。以下の紹介のとおり、地域の方や団体、事業者をはじめ、他自治体など、本当にたくさんの方にご協力を頂いたことで、復旧に向けて一歩ずつ進めることができています。自助や共助の大切さを痛感したところであり、皆さまのご協力に心より感謝申し上げます。まだまだ、完全に復旧していない部分もあると思いますが、ともに乗り越えていきましょう！そして、多くの課題も見つかりました。この度の経験を教訓とし、皆さまと一丸となって災害に強いまちづくりに向けて尽力する所存です。

泉大津市長 南出 賢一



地 活きる地域のつながり 地域のチカラでガレキ処理！

市内いたるところで重機やトラックを持ち寄るなどし、事業所の方、地域の方が協力して、がれきの撤収作業を行っていただきました。助松公園では、小津中学校の野球部の皆さんに、倒木の処理など現状復帰に協力いただきました。被災時には地域のチカラの必要性とありがたみを感じました。



全 14市から数千枚のブルーシート届く 全国からの救援物資に感謝

「市町村広域災害ネットワーク」の橋本市、高砂市、刈谷市、玉野市、八幡市、野洲市、磐田市、「全国青年市長会」の一宮市、生駒市、別府市、行方市、人吉市、御殿場市、「その他」熊本市ら全国14市からブルーシートを救援物資としていただきました。



災 災害時の情報収集はFM85.5

FMいずみおおつ(85.5MHz)では、台風接近時から、避難情報、被害状況、ごみの収集方法など、泉大津のあらゆる台風関連情報を市民の皆さんにリアルタイムでお届けいただいております。被災時の情報収集手段としては、本当に力強い味方です。ぜひ、皆さんもFM85.5をお聞きください！

巨 災害協定を結ぶNPO法人泉大津自主防災会 大きな屋根を連携で撤去

東豊中町1丁目イズミヤ跡地前の道路に巨大な屋根が横たわり道路や電線を寸断し、周辺では通行止め、停電状態が続きました。早急に対応するため、本市と災害協定を結ぶNPO法人泉大津自主防災会に支援を要請し、クレーンなどの重機により無事撤去していただきました。



マスコットキャラクター おづみん おづみんの親友 ななまる

今月の表紙 結束力こそ泉大津にあり！
台風で被害にあった倒木をみんなの力で！（穴師神社）

「ごみ分別アプリ」 10月1日から配信開始!



問合せ 環境課 (市役所 2階 21番窓口)



お住まいの地区のごみ収集日、分別区分や出し方などがスマートフォンから簡単に確認できる無料アプリの配信を始めました。
市内すべての収集地区に対応していますので、ぜひダウンロードしてご利用ください (一部、収集日程と異なる場合があります)。



マイナンバーカードがあれば 住民票がコンビニで受け取れます!

(など一部証明書) **全国の**



平成31年
5月1日
スタート! (予定)

マイナンバーカードを利用して、下欄の各証明書が全国のコンビニエンスストアで取得できるようになります。

※ご利用にあたっては、利用者証明用電子証明書搭載のマイナンバーカードが必要です。マイナンバーカードの取得には一か月程度かかりますので、お早めにご準備ください。

問合せ 市民課 (市役所 1階 4番窓口)

取得できる証明書と交付手数料

証明書の種類	交付手数料
住民票の写し	1通 200円 (市役所の窓口手数料は300円)
住民票記載事項証明書	
印鑑登録証明書	
戸籍附票の写し	
課税(所得)証明書	1通 350円 (市役所の窓口手数料は450円)
戸籍謄本(抄本)証明書	

ご利用に必要なもの

- ・マイナンバーカード
- ・カード交付時に設定した「利用者証明用電子証明書」の暗証番号

ご利用時間

午前6時30分～
午後11時

※12月29日から1月3日までメンテナンス日は除きます

ご利用できる店舗

全国の セブンイレブン・ファミリーマート
ローソン・サークルKサンクスなど

※多機能端末機(マルチコピー機)が設置されている店舗に限ります

マイナンバーカード
を申請しましょう♡♡

平日にマイナンバーカードの受け取りができない人は日曜日も交付しています。

マイナンバーカード交付日曜窓口	受付時間
10月28日	午前9時～正午 (予定)
11月11日	
12月9日	

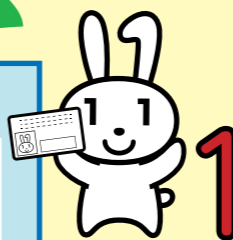

平成31年4月末に終了する窓口サービスのお知らせ

コンビニ交付サービスの開始に合わせ、平成31年4月末をもって次のサービスを終了します。

- ①日曜日証明書発行窓口
- ②土曜日証明書発行電話予約

アラート機能



収集日をアラームでお知らせします。

ごみの出し方

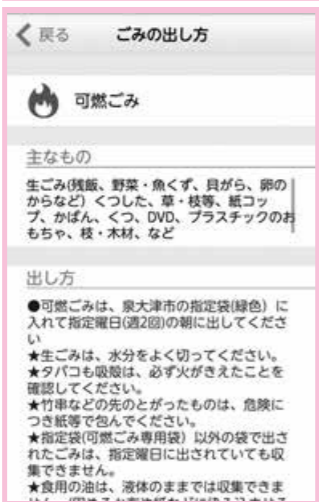

分別種別ごとに主な品目と出し方を確認できます。

ごみ分別辞典



ごみの分別区分と出し方ワンポイントを品目ごとに五十音や文字入力で検索できます。

ごみカレンダー



週ごと・月ごとのごみの収集日を確認できます。

- 36 まちの話(台風21号について)
- 35 いずみおおつのキラリ★元気でーす! おつこ/インスタグラム だんじりキャラクター
- 31 まちの話
- 25 情報かわら版
- 24 おおつ物語/文化財へのいざない
- 23 エンジョイ! SPORTS!!
- 22 消費生活相談室
- 18 子育て応援ひろば
- 16 健康のページ
- 15 コラムスタンド/市長のうごき
- 14 図書館だより/本の手帳10冊達成
- 13 市立病院からのお知らせ/健康アップ大作戦/防火対策用品の寄贈
- 12 市長への提言にお答えします
- 10 地域創生フォーラム/桃大×泉大津市のSDGs企画展/生活習慣フォーラム/教育みらい構想フォーラム
- 9 ナンバーワンフェスタ in KIX /一日なんでも相談
- 8 文化フォーラム/泉大津フェアを泉北タカシマヤで開催!
- 7 泉大津国際交流協会からのお知らせ
- 6 公園のあり方を考える、市民ワークショップの参加者募集!
- 4 走り出す!動き出す!あしゅびプロジェクト
- 3 「ごみ分別アプリ」配信開始!
- 2 マイナンバーカードがあれば住民票が全国のコンビニで受け取れます!

今月号の
もくじ
H30.10月号



一毛布のまちの
あしゆびプロジェクト

織編館発!!

毛布の縁（へり）でつくった
「モフ草履」を履こう!



問合せ 生涯学習課

☆泉大津は毛布のまち でも・・・

若い世代の人、他の市町村から引っ越してきた人は意外と泉大津市の毛布産業について知らないのです・・・

☆毛布の縁（へり）って知っていますか？縁の素材を見たことありますか？

縁は毛布の周囲をパイピングしている部分で、毛布の最終工程である縫製（縁飾り）工程で縫いつけられます。幅 3～10 cm程の細長い生地で、通常ロール状に巻いてあります。ロール状を見たことある、家にあるよ！という人はまさしく泉大津人。一般的な流通はなく、素材の状態を知っている人は少ないのです。

しかし、泉大津では紐として畑で野菜の苗を結んだり、廃品回収で新聞を縛ったり・・・など、日常生活で当たり前前に使用されています。これは全国でも泉大津でしか見ることのできない光景です。

☆毛布の縁でぞうりをつくろう

毛布の縁という泉大津独自の素材を利用してつくるぞうりを『モフ草履』と命名しました。モフ草履をつくって、履いて、泉大津の歴史とあしゆびの力の大切さを足元から実感してください。

モフ草履講座開催中

モフ草履を広める
アンバサダーが増えました
(大使)



織編館および市内施設などで「モフ草履作製講座」を実施しています。皆さん個性豊かな作品に仕上がっています。

↑参加者の皆さん（東港長寿園にて）

講座参加者の作品（勤労青少年ホームにて）→



次回講座の
お知らせ

10月から第2火曜日・第4木曜日に毎月定期講座として実施！
日時／10月25日(木)、11月13日(火)・22日(木)の午後1時～3時30分 定員／15人 持物／はさみ、5本指のくつした
申込／織編館へ電話 ☎31-4455



新しく4人の人に登録いただきました。今後、市主催のモフ草履講座をお手伝いいただくボランティアとして、活動していただきます。



東大津市立
織編館
ORIAM Museum おりあむかむ

「毛布の縁でつくった布ぞうり」をつかって、泉大津が毛布とともに歩んできた歴史をPRし、まちへの愛着心を育成します

走り出す！動き出す！
あしゆびプロジェクト



←足袋型シューズ

1人1台

あしゆび体操開始！木場トレーナー作成 体幹バランス体操完成！

市内公立幼稚園・保育所・認定こども園全園で、4・5歳児を対象にあしゆびを使った遊びやあしゆび体操、木場トレーナー作成の体幹バランス体操を始めます。

なかでも、くすのき認定こども園では、あしゆびプロジェクトモデル園として、あしゆび体操に加えて、園内では足袋型シューズをはいて活動し、体力やあしゆび力への効果検証を行っています。

医療法人
橋間診療所院長
橋間誠さんの
コメント

「幼児期のあしゆび教育は運動と知的能力の向上につながります。あしゆびの教育を泉大津からはじめて日本全国に広げたいと思います。」



高齢者

3分で出来るお手軽セルフケア

身体を支える土台となるあしゆびのセルフケアパンフレットを作成しました！

自宅でも地域の集まりでもいつでもどこでもお手軽にみんなであしゆびセルフケアを始めませんか。

パンフレットはホームページからもダウンロードできます。

セルフケアパンフレットから一部紹介



モミモミもみほぐす ひっぱり上下に ユラユラ動かす まっすぐ引っ張り スッポンと放す

木場トレーナー作成・The Blankets 作曲

体幹体操が完成しました！ ～モニターサークルで開始～

地域で介護予防に取り組んでいる自主グループがあしゆび運動プログラムにチャレンジ。あしゆびセルフケア、あしゆび体操、体幹体操の3セットに取り組み、効果検証を行っています。



私たち
がんばります！



(一社) JAPAN
体幹バランス指導
者協会代表
木場克己さんの
コメント

「今回、足指プロジェクトの一環として体幹バランスを取り入れたメニューを監修させていただきました。泉大津市の全市民の皆様健康づくりに貢献できるように精一杯頑張ります。」



おづみんあしゆび体操 完成

市では、おづみん体操の音楽にあわせて、あしゆびを使いながら全身運動ができる「おづみんあしゆび体操」を作成しました。子どもから高齢者までできる運動なので、あしゆびの筋力アップを目指してみんなでチャレンジしてみませんか。ホームページで動画も配信しています。

問合せ こども育成課
高齢介護課

泉大津国際交流協会 2018年度事業のお知らせ

～身近なところから国際交流をはじめませんか？～

勉学の秋！泉大津国際交流協会主催の語学講座がまたまた開催されます。さらに交流会もあります。今回は、グレーター・ジローン市への派遣中学生たちを囲む会になります。ふるってご応募ください。

※参加にあたっては、当協会個人会員への入会が必要です。年会費 1,000 円と印鑑を持参のうえ、政策推進課にてお手続きください。入会後の講座キャンセル・欠席については入会金の返金はできません。

問合せ 泉大津国際交流協会（政策推進課 市役所 4 階）

今年は初心者限定！

1. 『おもてなし語学講座』 (初級者向け)

講座の内容と講師は前回と同じですが、今回は英語初級者向けの『おもてなし語学講座』になります。初級レベルで、ゆっくりじっくり学習することができるので、受講を躊躇していた人も、この機会にぜひご参加ください。今回初めて受講する人が優先ですが、復習としてもう一度受講したい人も、定員に余裕がある場合は受け付けますので、お問い合わせください。テーマは「泉大津市を紹介しよう！」。本市オリジナルの教材を用いて、本市ならではの英会話を学ぶ講座になっています。全回出席が原則です。

講座内容

- ①自己紹介&泉大津市の紹介
- ②市内の案内～観光編～
- ③市内の案内～食事編～
- ④市内の案内～買い物編～



講師
ワンゲン・ジャレッド氏
(市立幼稚園の英語講師)

英語でガイドツールを作成

2. 『おもてなしガイドツール講座』 (中上級者向け)

英語で「おもてなしガイドツール」を作成します。今年は、昨年作ったグルメマップ（ホームページで公開中）に新しい情報を追加する講座Aと、観光マップを作成する講座Bのふたつ。それぞれ、初回と次の講座の間を利用してグループ取材をし、記事を作ります。講座Aは日程①と③、講座Bは日程②と④。A、Bとも出席必須です。グループワークを通して、協働の喜びと達成感を分かち合ひましょう（両講座受講可）。目標は英語での意見交換と記事作成。完成したガイドツールマップは市のホームページで公開します。

講座内容

- 講座 A ①食に関する英語表現→グループワーク→③グルメマップ作成
- 講座 B ②観光に関する英語表現→グループワーク→④観光マップ作成

1・2 共通事項 日程 ①11月3日(祝) ②11月17日(土) ③12月1日(土) ④12月15日(土)

時間 1「語学講座」は午後1時～2時30分 2「ガイドツール講座」は午後3時～4時30分

場所 テクスピア大阪 対象 18歳以上（高校生除く）の泉大津国際交流協会会員 定員 各講座先着20人

申込 件名に「おもてなし講座申込み」と明記し、①氏名、②年齢、③電話番号、④メールアドレス、⑤希望講座（ガイドツール講座AかBか語学講座か）を記入のうえ、10月15日(月)までにメール(kokusai@city.izumiotsu.osaka.jp)、またはファクス(21・0412)で、政策推進課までお申し込みください。

3. グレーター・ジローン市派遣中学生帰国報告交流会

今年から再開したグレーター・ジローン市への中学生派遣で、8月に訪問した中学生たちが、オーストラリアでのどっかい体験談を報告します。他にも羽衣国際大学の留学生の異文化体験談や、グループクラフトなどのお楽しみも。軽食の用意があります。ぜひご参加ください。

日時 10月21日(日) 午前10時～正午 場所 テクスピア大阪

対象 泉大津国際交流協会会員

申込 件名に『交流会参加希望』と明記し、①氏名、②電話番号、③メールアドレスを記入のうえ、10月15日(月)までにメール(kokusai@city.izumiotsu.osaka.jp)、またはファクス(21・0412)で、政策推進課までお申し込みください。

予告!!

やさしい日本語をつかった「災害時の外国人支援ボランティア研修」開催決定！

平成31年1月26日(土)午後1時～4時
テクスピア大阪

誰でも参加可能！（泉大津国際交流協会会員である必要はありません）
詳細は広報12月号に掲載します。皆様のご参加をお待ちしています。



市民ワークショップ参加者募集！

「公園がどんな場所になったらいい？」「どんなふうに使えばいい？」
「そのために自分たちができることは何だろう？」

公園のこれからについて考える、ワークショップの参加者を募集します。

日時 右表のとおり（変更する場合があります。）

場所 市役所1階ロビー

応募条件 ▷16歳以上の市内在住・在勤で全4回への出席が可能な人

▷記録写真の撮影とその公開を了承していただける人

募集人数 15人程度

応募方法 以下の事項について、下記の問合せ先のメールに送付するか、電話または窓口にてお伝えください。

<記入事項>

①氏名（ふりがな） ②性別 ③年齢

④連絡先メールアドレス ⑤電話番号 ⑥住所

※応募多数の場合は抽選とし、抽選結果は10月11日(木)に、メールまたは電話にて、連絡します。

問合せ 都市づくり政策課（市役所2階24番窓口）

【メール】midorisuisin@city.izumiotsu.osaka.jp

市民ワークショップ開催日

第1回「公園と暮らしを考えよう」

開催日：10月20日(土)

第2回「公園でできることを考えよう」

開催日：11月10日(土)

第3回「公園と地域のこれからを考えよう」

開催日：12月8日(土)

第4回「公園の将来像を語ろう」（公開発表会）

開催日：平成31年1月19日(土)

※時間はいずれも午前10時～正午

応募締切：10月9日(火)

これまでの取り組み

今後の公園のあり方を考えるプロジェクト「公園気づきプロジェクト」では、子どもの遊び場としての公園の可能性を探る社会実験「あなパーでわくわくすることやってみよう！」（キャンプイベント）や、市内のイベントでの「公園アンケート」を行ってきました。ご参加、ご協力をいただきましたみなさま、ありがとうございました。



「あなパーでわくわくすることやってみよう！」（穴師公園）



「公園アンケート」（助松公園）

「日本一」の特産品を持つ **19** 自治体が、
10月21日(日)、関空で自慢の一品を展示・販売！

ナンバーワンフェスタ in KIX

関西国際空港

今年も“シェア日本一または発祥地の特産品”を持つ自治体が関西国際空港に集結し、「第10回ナンバーワンフェスタ」を開催します。今回は19の自治体が全国から参加し、自慢の特産品を展示・販売します。世界に誇る日本の“技”を楽しみに、また、日本一の“秋の味覚”を味わいに、ぜひ会場へお越しください！

【問合せ】泉大津プロモーション協会（市役所4階 地域経済課内）

※台風21号の影響により、開催中止となる場合があります。その際は、市ホームページでお知らせします。

ナンバーワンフェスタ詳細

日時 10月21日(日) 午前10時～午後4時（雨天決行・荒天中止）

場所 関西国際空港 関西空港駅コンコース

内容 全国各地の“シェア日本一 or 発祥地”の特産品が関空へ集結し、各地の魅力的な特産品を展示・販売します。各市町自慢の「技」や「食」に触れ、日本一を体感してください。

また、参加自治体のコラボ企画、日本一の特産品が当たる大抽選会や多くの“ご当地キャラ”出演など、企画も盛り沢山となっています。

※出店などの内容は変更になる場合があります、商品などの数には限りがあります。

同日開催 第15回 泉州 YOSAKOI 糸えじゃないか祭り

その他 関空駐車場 2時間無料（当フェスタ1店 1,000円以上お買い上げ対象）

参加自治体と、ナンバーワンの特産品

参加自治体	ナンバーワンの特産品
滋賀県 高島市	扇骨
京都府 和束町	てん茶
大阪府 池田市	インスタントラーメン
	いずみパール・いずみ硝子
兵庫県 伊丹市	日本酒（清酒）
	播州そろばん、合格お守りそろばん
奈良県 香美町	黒毛和牛
	朝倉山椒
和歌山県 宇陀市	毛皮革製品
	柿
徳島県 有田市	太刀魚寿司
	紀州備長炭
高知県 日高町	黒竹
	南高梅
徳島県 阿南市	丸編みニット生地
	青色発光ダイオード（LED）
高知県 上板町	阿波藍染めの雑貨、阿波和三盆糖
	ニラ

※参加自治体は変更になる場合があります。

10/18 (木) 一日なんでも相談

弁護士、司法書士、土地家屋調査士など、13分野の専門家に無料で相談できます！

一日なんでも相談表

相談内容	相談機関（相談員）
法律相談	弁護士
行政相談	行政相談委員
人権相談	人権擁護委員
多重債務相談	大阪府貸金業対策グループ
交通事故相談	交通事故相談員
税務相談（国税・市税）	泉大津税務署 近畿税理士会泉大津支部 税務課職員
年金相談	堺西年金事務所
消費生活相談	消費生活相談員
土地家屋調査士相談	大阪土地家屋調査士会
司法書士相談	大阪司法書士会
不動産相談	大阪府宅地建物取引業協会
教育相談	教育研究所職員
遺言・相続・許認可相談	大阪府行政書士会

15日(月)～21日(日)は「行政相談週間」です。市では、この期間に合わせて「特設行政相談」や「一日なんでも相談」を開催します。日ごろお悩みのことを、この機会に専門相談員に相談してみませんか。相談は無料で、秘密は守られます。

なお、法律相談のみ事前予約が必要（先着16人）。法律相談の予約は17日(水)の午前9時から専用電話（☎23・4400）で受け付けをお願いします。

【問合せ】人権くらしの相談課（市役所1階11番窓口）

日時 10月18日(木) 午後1時～3時

場所 市役所3階大会議室（法律相談・消費生活相談は1階）

対象 市内在住の人 **内容** 13分野（右図）

●特設行政相談所を開設します

「行政相談」は、国など行政サービスに関する苦情や要望などの相談を受け、助言や関係する行政機関へ連絡するなどして解決を図るものです。

日時 10月23日(火) 午後1時～3時 **場所** 北公民館

文化フォーラム

文化薫るまち、いずみおおつ。

寺田屋遭難事件の真実

～龍馬は襲われてよかった？

10月14日(日) 午後2時～3時30分（1時開場）

宮川 禎一氏（京都国立博物館 上席研究員）

場所/テクスピア大阪 入場無料 定員/当日先着500人 南海電鉄後援
問合せ/秘書広報課（市役所4階）

昭和34年大分県生まれ。京都大学で考古学を学び、大学院修士修了。(財)辰馬考古資料館(西宮市)学芸員を経て、平成7年に京都国立博物館考古室に勤務。考古室長、企画室長を歴任しました。専攻は東アジアの考古学で歴史資料も担当。その中に坂本家や近江屋(暗殺現場となった潜伏先の子孫から寄贈された「坂本龍馬関係資料」(国の重要文化財、血染めの掛け軸や龍馬書簡など)があったのがきっかけで龍馬研究を始めました。著書『龍馬を読む愉し』(再発見の手紙が語ること)、『増補改訂版全書現代語訳坂本龍馬からの手紙』など。

毎年のように龍馬展を開催。手紙の詳細な研究は高く評価されています。最近では、龍馬が打ち出した新国家の構想「新政府綱領八策」にある「○○○自ら盟主と為り」(注・新政府の盟主を誰にするのか)という謎の文言について、従来、伏字は五代将軍徳川慶喜の名、「慶喜公」をあてる説が有力でした。しかし、宮川氏は新発見の手紙や薩摩藩の慶喜嫌いなご当時の政治状況を分析した結果、○○○は福井藩の前藩主で頭脳明晰、人望の厚い松平春嶽であると



↑写真：高知県立坂本龍馬記念館

推定し話題に。今度の講演も注目すべき仮説を説いています。慶応2年(1866)、伏見の寺田屋で奉行所捕り方に襲われ、龍馬は負傷し、薩摩屋敷に逃げ込み命拾い。しかし、土佐の兄あての手紙には「後に京の薩摩藩邸に移されたとき」小松帯刀(たてわき)や西郷吉之助と大笑いし、かえって私(龍馬)が幕府のあわてものに出会って、はからぬ幸いだと申しあつた」と言んでいるのです。危険な目に遭ったのに、なぜ「大笑い」し、「はからぬ幸い」なのだろうかと。

宮川氏は「龍馬の襲われる2日前、薩長同盟が成立したといわれるが、合意文書を交わしておらず、薩摩藩は盟約をほごにすることもありえた。実際、藩には反対者もいた。しかし、龍馬を助けたことで、薩摩藩は幕府との関係を分断し、長州藩との連携に向かわせた。それは龍馬の思いつきであった。薩長同盟ははからずも諸藩の知るところとなり、薩摩藩の覚悟を固めさせ、その後の歴史の方向を定めた」と話しています。

「Made in 泉州」の魅力

泉大津フェアを泉北タカシマヤで開催！

期間 **10月17日(水)～23日(火)** 場所 **高島屋泉北店** (堺市南区茶山台1-3-1 ☎072・293・1101) ※泉北高速鉄道 泉ヶ丘駅から徒歩約3分

織編館が出張します

繊維産業の歴史を紹介するミニ展示や真田紐の手織り体験を行いますので、皆さんぜひご来場ください。場所はいずれも2階わくわくステージです。

【出張織編館「いずみおおつ織物の歴史」】

日時 10月17日(水)～23日(火) 午前10時～午後7時（最終日は午後5時終了）

【手織り体験 たかばた 高機での「真田紐」製作】(約40分)

日時 10月19日(金)～21日(日) ①午前10時30分 ②午前11時30分 ③午後1時30分 ④午後2時30分 ⑤午後3時30分

定員 各回申込先着2人

参加費 300円(材料費) 講師 織編館手織りの会

申込 10月17日(水)午前10時から泉北タカシマヤ3階婦人販売場(☎072・293・1101)へ電話にて

ニット、毛布などの産直販売！

本市の地場産品である、さまざまなパリエーションの毛布や、ニットなどの高品質な繊維製品の産直販売を行います。豊富な品揃えとなっていますので、この機会にぜひお気に入りの一枚を見つけてください。

日時 10月17日(水)～23日(火) 午前10時～午後7時（最終日は午後5時終了）

場所 2階わくわくステージ(ニット) 3階暮らしのNewスタイルコーナー(毛布類)

おづみんが一日店長に！

10月20日(土)は、おづみんが一日店長を務めます。午前11時～午後2時30分の間で随時登場(1回約30分)。おづみんと記念撮影もできるよ♪みんな遊びに来てね！

10/20
(土)

生活習慣フォーラムを開催！ 睡眠の大切さについて学ぼう

子どもたちの成長にとって大変重要な「睡眠」。でも、毎日の忙しい生活の中で、睡眠時間が少なくなってしまういませんか？この度、「眠育（みんいく）」の第一人者であり、全国的に広める活動をされている熊本大学の三池教授をお招きして講演をしていただきます。

この機会に、皆さんで「睡眠」と「子どもたちの成長」について考えましょう。

日時 10月20日(土) 午後2時～4時(午後1時30分受付)
場所 テクスピア大阪
対象 泉大津市および近隣市町村在住の人
 ※事前申し込みの必要はありません
定員 120人
費用 無料
講演 「子どもたちの学ぶ力・生きる力をはぐくむ眠育」
講師 三池輝久氏(熊本大学 名誉教授)
問合せ 指導課(市役所3階)

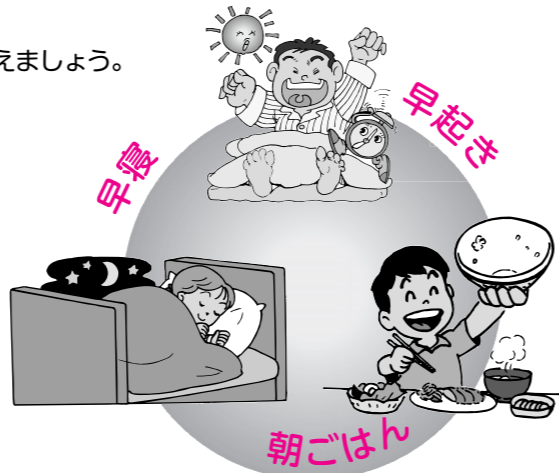

小中一貫教育って？

10/27
(土)

泉大津の教育をみんなで考えよう！ 教育みらい構想フォーラムを開催！

本市では、少子化や学校施設の老朽化を背景に学校を中心とした教育施設の今後のあり方について、小中一貫校などを視野に入れた泉大津市の「教育のみらい」について検討しています。

このフォーラムでは、小中一貫校などについて、実際の学校施設や学校生活などの事例を交えた講演を聴いていただき、講演後は、小中一貫校への疑問などを話題に今後の泉大津市の教育について、皆さんと一緒に考えたいと思います。



日時 10月27日(土) 午前10時～正午
場所 旭小学校多目的室
定員 先着60人
費用 無料
申込・問合せ 教育政策課窓口または電話にてお申し込みください(市役所3階)

ハロウィンジャンボ宝くじ販売！！

発売期間 10月1日(月)～23日(火)

たこ焼きクーちゃん



◎ハロウィンジャンボ宝くじの収益金は、市町村の明るく住みよいまちづくりに使われます。
 問合せ 公益財団法人 大阪府市町村振興協会 (☎06・6941・7441)

第2弾
第3弾

「地域創生 元気なまちは何が違うのか？」

～「スーパー公務員」木村俊昭氏が、
地域創生に必要な市民や企業の関わり方について語る～

第1弾を8月に開催し、大変好評をいただいたフォーラムの続編です。
まちの活性化に興味をお持ちの人はぜひご参加ください！

日時 第2回 10月31日(水)
 第3回 11月8日(木)
 いずれも午後6時～7時30分(午後5時30分開場)
場所 市役所3階大会議室
対象 まちの活性化に興味をお持ちの人
 (企業、団体、個人は問いません)
定員 60人 **費用** 無料
申込・問合せ 参加希望日、人数を電話またはメール(jinjika@city.izumiotsu.osaka.jp)で人事課(市役所4階)まで

【内容】

日本の各地域では、人口減少や高齢化の進展など、愛着心を持ち住み暮らす人々のモチベーションが低下し、年々、まちの底力も弱体化していることが課題となっています。その状態から抜け出すためには、自分たちの力のできる「ひと育て」「まち育て」の構想とその実現が必要となりますが、なかなか容易なことではありません。そこで、地域創生に必要な視点、参画のあり方、まちの宝もの分析、基幹産業分析など、市民や企業の「ひと育て」「まち育て」の関わり方について、「スーパー公務員」木村俊昭氏が最新事例を交えながら、分かりやすく解説します。

【講師：木村俊昭氏】

1960年北海道生まれ。1984年小樽市入庁。小樽市の地域活性化に奔走し、産業観光都市としての地域ブランド化を成功させる。現在は、東京農業大学教授、内閣官房シティマネージャー(自治体・特別参与)、(一社)日本事業構想研究所代表理事、日本地域創生学会会長、地域活性化学会常任理事など、各方面で活躍中。



(10月31日講演テーマ)

- ▷国と自治体の仕事
- ▷実学・現場重視の視点を学ぶ
- ▷「五感六育」の事業構想 など

(11月8日講演テーマ)

- 【今年度最終回です！】
- ▷自分たちのチカラのできる「ひと育て」「まち育て」
- ▷地域創生につながる事業提案

桃山学院大学×泉大津市

企画展

SDGsを核とした地域課題解決の方向性

～地域大学連携から考える「持続可能な開発目標」～

第70回国連総会で「持続可能な開発のための2030アジェンダ」が採択され、2016年から2030年までに実現を目指すSDGs(持続可能な開発目標)が設定されました。今回の企画展では、SDGsという枠組みを通して地域の教育および文化活動について考えます。

<桃山学院大学会場>

期間 10月4日(木)～11月30日(金) (土・日曜日は除く)
時間 午前9時～午後5時(入館は午後4時30分まで)
場所 学院史料展示コーナー(桃山学院大学 聖ペテロ館2階)

<泉大津市役所>

期間 平成31年1月7日(月)～18日(金) (土・日曜日は除く)
時間 午前8時45分～午後5時15分
 (初日は午後1時から/最終日は正午まで)

場所 市役所1階ロビー

いずれも入場無料

問合せ 生涯学習課(市役所3階)

市立病院からのお知らせ



←病院 HP はこちら

市立病院事業管理者が厚生労働大臣より表彰

本院の石河修事業管理者が、9月10日産科医療功労者として厚生労働大臣表彰を受けました。

本表彰は、厚生労働大臣が、都道府県知事からの推薦に基づき、長年にわたって地域のお産を支え、産科医療の推進に貢献してきた個人や医療機関などの団体を対象に表彰を行うものです。

本院では、平成21年10月地域周産期母子医療センターのオープンにより、妊娠から・出産・子どもの成長までトータルにサポートできる体制づくりに努めてまいりました。今後も、市内唯一の分娩施設として、より安心して出産・子育ていただけるように、地域医療の維持・発展のために努力を続けてまいります。



コラム 知ってトクする 元気になれる

健康アップ大作戦

運動の秋、筋肉痛の対処法

秋のさわやかな空気のなかで運動するのは気持ちよいものです。今年の夏は特に暑さが厳しく、運動を控えていた人も多いのでは。久しぶりに体を動かすと起こしやすいのが筋肉痛です。筋肉痛はある程度予防でき、また起こってしまっても和らげる方法があります。

■筋肉痛はどうして起こる？

運動すると筋肉や筋肉を包んでいる膜（筋膜）に小さな傷ができます。するとその部分を修復するために炎症反応と呼ばれる反応が起きます。この炎症反応は発熱や痛みを伴いますが、反応自体はゆっくりと進むため、筋肉痛を感じるのはたいてい運動の翌日以降となります。筋肉痛の痛みは筋肉がどれだけ傷つくかによるため、筋トレや水泳、ジョギングといった比較的運動強度が大きいものは筋肉痛が強く出やすくなります。

■筋肉痛の予防&対処法

筋肉痛の予防としては、運動後にクールダウンを丁寧に

行うことが挙げられます。運動後は筋肉が疲労してこわばった状態のため、血液が流れにくくなっています。運動後のクールダウンでは、軽く筋肉を動かすことでたまっている疲労物質を除去し、またストレッチを行ってこわばった筋肉をほぐし、血流を良くすることで筋肉痛をある程度予防できます。筋肉痛になってしまった場合は、軽く動かしたりマッサージしたりして痛い部分の血流を促進すると、痛みが和らいで運動しやすくなります。ただし、基本的に痛みがある場合はあまり無理をせず、軽めの運動にとどめておきましょう。

同じ運動をしても筋肉痛がはげしく起こる人とあまり起こらない人がいますが、これは運動を継続して行うことによって、筋肉痛がだんだんと起こりにくくなるためです。これから運動を始める人はもちろん、夏場に控えていた運動を再開する人も徐々に運動の強さや時間を増やすようにして体を慣らしていくことが大切です。安全に運動を楽しんでください。

問合せ/健康づくり課（保健センター）

防火対策用品の寄贈を受けました

平成19年度から「災害時における応急生活物資の供給に関する協定」を締結している（一社）大阪府LPガス協会和泉・泉大津支部（支部長 竹村 伸治）および平成22年度から「災害時における協力に関する協定」を締結している㈱セルビス（代表 坂元正幸）からそれぞれ防災対策用品「かんとんてんと」の寄贈をいただきました。

災害時はもちろんのこと、防災訓練などで大切に活用させていただきます。



感謝状を贈呈（左：大阪府LPガス協会 竹村支部長 右：セルビス 坂元代表）

「市長への提言」にお答えします。

皆さんから受けたご提言の一部を紹介します

問合せ 人権くらしの相談課（市役所1階11番窓口）

■平成30年度市長への提言 内容別内訳

内容	件数
市政全般について	36
駐輪場・道路整備・交通安全など	14
環境について	12
高齢者福祉について	3
学校・幼稚園・保育所・認定こども園について	16
公園・プールについて	3
市の施設・設備について	24
子どもの福祉、子育て環境について	6
市などのイベントについて	3
職員について	6
分類不可	1
計	124



泉大津駅に図書館をつかってほしい



図書館を泉大津駅につくることは難しいでしょうか。駅付近は若い人達も多いことから利用する回数も増えるように思います。大阪市内の本屋さんの方にカフェの設置や、移動図書館は実施できますか。



市では、現在魅力のある新しい図書館の実現のために泉大津駅前への移転も視野に入れ、図書館の整備やこれからの図書館サービスのあり方について今年度末を目途に現在構想を練っているところであり、今後は市民の皆さんの意見も取り入れながら進めていきたいと考えています。



老朽化した空き家の持ち主に指導してほしい



どこの市町村でも古くなった空き家があちこちにありまます。老朽化が進んで危険な状態で屋根部分が落下するところも目立ちます。早急に持ち主に対処を求めてほしいです。



適正管理されていない空き家については「空家対策の推進に関する特別措置法」または「泉大津市環境保全条例」に基づき、現地を確認のうえ、所有者または管理者に対し適正管理を促す文書を送っています。



道路のゴミや犬の糞を掃除してほしい



南海中央線は道もきれいで便利なのでいつも利用しています。道を通る時にいつも思うことが犬の糞やごみが落ちていてせつかくの道が残念です。掃除してもらえたらうれしいです。



現在、「泉大津市ごみ等のポイ捨て及び飼い犬のふん等の放置に関する禁止条例」に基づき、ポイ捨て禁止・ふんの放置禁止について広報紙、ホームページ、環境教育、街頭啓発、環境イベントなどにより周知啓発に努めています。

また、地域自治会や衛生委員会などの、環境ボランティア団体により地域清掃や啓発看板の作成・設置を行うなど協力いただきながら環境美化に努めています。



中学校給食はいつから実施されるのか



泉大津市周辺の地域は中学校給食が実施されています。泉大津市はいつから取り入れるのでしょうか。



中学校給食の実施について施設整備が困難であることから当分の間、給食実施を見送ってきましたが、生徒数の減などにより校舎使用状況も変わり施設整備も可能と判断されたことから、平成31年9月の実施に向けて、現在、準備を進めているところです。おいしい給食を提供できるよう学校現場をはじめとする関係者と調整を進めていきます。



危険箇所の交通対策をしてほしい



泉大津中央線市役所北側の高架下道路から車は一方通行を出てUターン、自転車は赤いポール（分離帯）の切れ目から横断して危険です。ポールを長く作るなどして対策をお願いします。



ご指摘のありました交差点について、実際に自転車や人が横断しているのは市の方でも確認しております。この件は、警察に対し信号機の設置も含め対策を協議しているところです。今後も引き続き警察と連携しながら対策を考えてまいります。

子どもが「泣く」、子どもが「いやだ!」と騒ぐ行動にイライラすることはありますか? 日々の暮らしのなかで、おとなは、このような子どもの行動を単なるわがままと捉えてしまうことがあります。しかし、こういった子どもの行動は成長の証である場合があります。子どもにとって、泣くことが感情表現であり、「悲しさ」などの感情の育ちでもありません。また、「いやだ!」という言葉で伝える行動は、自分以外の人の境界線を考え始めている一歩であると言えます。その感情や行動を頭ごなしに否定または抑え込んでしまふことは、子どもの感情表現などの成長を妨げてしまうことになりかねません。

『子どもの権利条約』第5条で「親（保護者）は、子どもの心やからだの発達に適切な指導をしなければなりません。国は、親の指導する権利を大切にしなければなりません」と規定しています。親には子どもに対する第一義的保護者としての権利（親権）が認められており、同時に子どもに最善の利益を与える義務を負っています。権利と責任は一对のもので、親は子どもの命を守り、その健全な育成のために適切な生育環境を整える責任を負うべきです。しかしながら、第一義的保護者が子どもを「評価すること」や「指導すること」を中心に考えてしまったり、また、前述したように子どもの感情

や行動を否定または抑え込んでしまったりすることが度を超え、最近では、東京都目黒区で発生した痛ましい事件に繋がっています。5歳の子どもが、あそぶことを「あそぶってあほみたい」と表現し、保護者の意向に従おうと必死に許しを請う、こんな関係性が生まれ、命を絶たれてしまった東京都目黒区の事件背景にはさまざまな要因があると言われていますが、まず考えたいのは、子どもたちも一人の人間であり、権利の主体であるということです。第一義的保護者ももちろん、社会全体でも子どもたちの権利を改めて考え、子どもたちの成長と一緒に向き合っていくべきではないでしょうか?

ひと

子どもの心に寄り添う

考えよう・人権

人間が人間らしく生きるために、すべての人が等しく持っている権利、「人権」について考えるコラムです。

図書館だより

●開館時間 午前9時30分～午後7時 ●☎32・0562 (土・日曜日、祝日は午後5時まで)



新しく入った本



からっぽマヨネーズ (えほん)
まよねーず
からっぽマヨネーズを持って、外に飛び出したこうくん。となりの家のゆきおくんも、からっぽマヨネーズを持って飛び出してきた。お水をいっぱい入れて、びゅーびゅー打ち合っていると、びゅーびゅーが止まらなくなつて…。
ねじめ 正一 作



さんだるからこぼれ落ちた、さらさらの砂の粒。これをたねみたいにまいたら、何が出てくるのかな? 日差し除けのバラソル? 夏の風を受ける風車? 想像はどんどんひろがって…。
しびる トラクロワ 作

すなのたね (えほん)

サブキャラたちの日本昔話 (児童書 高学年)

たくさんの謎がかかっている日本の昔話。浦島太郎のカメ、桃太郎のイヌ、金太郎のクマという脇役=サブキャラたちがもうひとつの昔話を語りはじめ…。3編のうちあけ話を収録した短編集。
斉藤 洋 作



おもしろ謎解き『縄文』のヒミツ (児童書 中・高学年)

今からおよそ1万5千年前に始まったとされる縄文時代。それはどんな時代だったのか? 残されたものを手がかりに、縄文研究のプロに話を聞き、まんがを交えながら、土偶の新しい見方や縄文時代の様々なヒミツをさぐる。
こんだ あきこ 著



世界から消えた50の国 (一般書)



数年から数十年といった短い期間のみ実在し、そして消えた50の国を紹介。植民地主義、帝国主義、移住ブーム、反乱、戦争が入り乱れていた時代を背景に、歴史の片隅に実在した国の知られざる運命を記す。
ビョルン・ベルゲ 著

イベント情報

- 映画会
【日時】11月3日(祝) 午後2時～(74分)
シンデレラ～世界名作アニメ～
- おはなし会
【日時】10月20日(土) 午後3時～(約30分)
毎月第3土曜日の午後3時～

- 赤ちゃんのためのおはなし会
【日時】11月1日(木) 午前11時～(約30分)
毎月第1木曜日の午前11時～

10月 休館日

月曜日 1・15・22・29
火曜日 2・9
水曜日 31

市長のうごき

10月の主な予定

- 3日(水) 金婚祝賀会 (レイクアルスターアルザ)
 - 10日(水) 交通安全大会 (テクスピア大阪)
 - 17日(水) 定例市長会議 (大阪府庁)
 - 19日(金) 泉大津・忠岡地域安全大会 (きらりリゾート)
 - 24日(水) 戦没者追悼式 (テクスピア大阪)
- その他、教育・福祉関係会議など出席 (13件)

9月の主な動き

- 9月2日(日) テクスピア大阪で開催された、市民会館等跡地を活用した公園づくりキックオフセミナーにおいて、市民と一緒に創る“未来”の公園について、市民の皆さんと共有させていただきました。セミナーでは、「健康」や「アビリティ」などをテーマに掲げ、市の可能性などについて報告させていただきました。さらに関連分野でご活躍されている専門家の皆さんによる講演やパネルディスカッションを通じて、魅力的な“未来”の公園について、考える有意義な時間となりました。
- 9月11日(火) 8月に横浜市中で開催された「第11回日本高校ダンス部選手権」のビッグクラスで準優勝した、久米田高校ダンス部のメンバーのうち本市在住の7人が、表敬訪問に来てくれました。同校は、今年度、他の全国大会でも優秀な成績を収めており、今や全国屈指のダンスの強豪校として知られています。



「本の手帳」10冊達成おめでとう!

おめでとう!

大野 結依菜 (おおの ゆいな) さん (条南小学校)
神山 明咲 (かみやま めいさ) さん (楠小学校)
矢治 文哉 (やじ ふみなり) くん (旭小学校)

読んだ本を記録するための「本の手帳」を10冊達成しました。おめでとうございます! これからもたくさんの本を読んでもください。

健康のページ

[問合せ] 保健センター (☎33・8181) 高齢介護課 (☎33・1131)

40～74歳の市国保加入者、16～39歳の市民の皆さんへ

まだ今年度の健(検)診(医療機関での健診・人間ドック含む)を受けていない人は、この機会にぜひ受診してください。

	健康診査	特定健康診査
日程	①10月14日(日)、22日(月)、11月1日(木) 午前9時～11時30分 ②11月12日(月)、13日(火) 午前9時～正午	
場所	①保健センター ②ホテルレイクアルスター アルザ泉大津4階 (駐車場は有料)	
対象	16～39歳の市民 (昭和54年4月1日～平成15年3月31日生まれ)	40～74歳の市国保加入者 (75歳誕生日前日～昭和54年3月31日生まれ)
内容	問診・身体計測・血圧測定・ 検尿・血液検査(最大16項目)・ 診察	問診・身体計測・血圧測定・ 検尿・血液検査(最大16項目)・ 心電図・診察
持物	健康保険証	①特定健康診査受診券 ②泉大津市国民健康保険被保険者証 (保険証)
申込方法	予約なし(直接会場までお越しください)	電話、窓口またはウェブにて要予約 (QRコードは右ページに掲載)
問合せ	保健センター	

健診会場は駐車場に限りがあります。当日の朝食はできるだけ抜いてお越しください。また、悪天候などにより予告なく中止する場合があります。

平成30年10月から 胃がん(内視鏡)検診スタート

対象 50歳以上の偶数年齢の市民(平成31年3月末時点の年齢)
ただし、次の人は対象外となります。
・4月以降胃がん検診を受診した人
・胃の病気で治療中の人
・急性心筋梗塞や重篤な不整脈などの心臓の病気がある人
・抗血栓薬で治療中の人(血をサラサラにする薬)など

自己負担額 2,000円

検査方法 胃内視鏡検査

申込・問合せ 受診時には、保健センターが発行する受診券が必要です。事前に保健センターへお申し込みください。

【胃がん(内視鏡)検診市内指定医療機関】

▷市立病院 予約専用番号☎32・5489(下条町16-1)

▷いのうえ消化器内科クリニック ☎90・5457(松之浜町2-4-15)

▷うえにし乳腺消化器クリニック ☎33・0724(二田町1-13-13あすと松ノ浜2階)

▷上條診療所 ☎32・1271(森町2-3-8)

▷杉本医院 ☎32・3251(本町4-17)

▷中瀬クリニック ☎21・2501(楠町東1-1)

40歳以上の市民向け胃がん・大腸がん・肺がん検診

対象 40歳以上で今年度未受診の市民
自己負担額 1つの検診につき500円
※らせんCTのみ1,000円

実施日 ①10月14日(日)、②11月1日(木)
※②の肺がん検診はレントゲンのみ

健康相談のお知らせ

相談	場所	日程
一般健康相談 (予約不要)	保健センター	月～金曜日 午前9時～午後5時

電話による健康相談も受け付けています。

【日程】 月～金曜日(祝日除く)
【時間】 午前8時45分～午後5時15分

※検診は午前のみ。ただし、らせんCTを単独で受ける人は午後となります。

申込 保健センター窓口または電話

40歳以上の市民向け 肺がん検診(予約不要)

日時 10月13日(土) 午前9時～午後1時

場所 市役所駐車場

対象 40歳以上で今年度未受診の市民
自己負担額 500円

検診内容 肺がん検診(胸部レントゲン)

持物 健康保険証

問合せ 保健センター

20歳～39歳女性市民限定！ 39(サンキュー)健診

日時 10月14日(日)、11月1日(木) いずれも午後

場所 保健センター

対象 S54.4.1～H11.3.31 生まれの市民

内容 健康診査、子宮がん検診(頸部のみ)、骨の健康測定(骨密度測定)

料金 500円

申込 保健センター窓口または電話

～運動指導士から学ぶ～ 働き盛りの筋トレ講座

日時 10月14日(日) 午後1時30分～3時

場所 保健センター

定員 30人(保育定員先着10人)

内容 効果的な筋トレの実践を通して基礎代謝を上げ、自分に合わせたシェイプアップを目指す。体組成測定を使用し筋肉量のチェックも行います。

申込・問合せ 保健センター窓口または電話



泉大津市集団健(検)診ウェブ予約

救急、急病などいざというときの連絡先

- 泉大津市消防本部 ☎21・0119
- 泉州北部小児初期救急広域センター ☎072・443・5940
- 和泉保健所 ☎41・1342
- 救急安心センターおおさか ☎#7119または06・6582・7119

平成30年度 歯と口の健康づくりパネル展

11月8日の「いい歯の日」に合わせ、11月5日(月)～12日(月)市役所1階ロビーで開催します。

オーラルフレイル予防や毎日のお手入れ方法など、歯とお口の健康を保つために役立つ内容の展示や出前講座の寸劇DVDを上映します。

介護予防ボランティア養成講座 8020健口(けんこう)講座

歯と口の健康は心身の健康に大きく影響します。お口の健康を見直し、健康づくりについて学びましょう。

講座修了者は、お口の介護予防ボランティア(歯つばいマウス)として、地域に「8020(ハチマルニイマル)運動」の輪を広げる活動に参加できます。

日時 ①10月25日(木)、②11月1日(木)、③11月8日(木) 午後1時30分～3時

場所 総合福祉センター

対象 高齢期のお口の健康に関心がある人(年齢問わず。ただし、①のみ参加希望者は65歳以上)

内容 ①介護予防って何?、お口の健康のお話～実感してみよう～

②正しい歯の磨き方・入れ歯のお手入れ～磨いてみよう実践編～

③口腔ケア寸劇、まとめ～歯とお口の健康を広める活動について～

講師 ①のみ歯科医師 西村吉行先生、①②③歯科衛生士、保健師など

持物 筆記用具

その他 全日程参加した人には素敵なプレゼントあり

申込・問合せ 10月10日(木)より電話または高齢介護課(長寿推進係)へ

あなたのお口はお元気ですか 歯ッスル講座

お好きな回を選んでご参加ください。

日程・内容 ①11月5日(月)…唾液のパワーってすごい!、健口体操

②12月3日(月)…正しい歯のお手入れの仕方、歯・舌の清掃と入れ歯のお手入れ

時間 午後1時30分～2時30分

場所 総合福祉センター

対象 65歳以上の市民

がん検診クーポン券による 受診はお早めに!

対象者に、子宮頸がん・乳がんの検診を無料で受けられるクーポン券を5月中旬ごろに送付しています。有効期限は平成31年3月31日です。1月～3月にかけて医療機関が混み合いクーポン券が使用できない可能性があるため、平成30年4月から今までに受診していない人は、早めに受診してください。また、対象者で今年4月21日以降に本市に転入した人や、クーポン券を紛失した人は再発行の手続きができますので、保健センターまでお問い合わせください。

ココフレア健康体操教室

日時 10月11日(木) 午前10時30分～11時

場所 ココフレア(泉大津駅高架下)

対象 60歳以上(医師による運動制限のない人に限り)

定員 先着10人

内容 簡単なステップや筋力トレーニング、ストレッチを行い、健康的な身体作りを目指します。

申込・問合せ ※要予約 10月1日(月)～10日(木)にセントラルスポーツジムスタ24泉大津(☎20・6730)へ

和泉保健所からのお知らせ

▷風しん抗体検査(要電話予約)

▷肝炎ウイルス検査(要電話予約)

▷HIV・クラミジア・梅毒検査と相談

▷こころの健康相談(要電話予約)

■市民講演会のご案内(参加無料)

日時 11月27日(火) 午後3時～5時

場所 和泉保健所

定員 先着50人

内容 「発達障がいとネット・スマホ・ゲーム依存症～併存症への対応について」

申込・問合せ 和泉保健所精神チーム





おやこ広場からのお知らせ (地域子育て支援センター ☎23・0012)

おやこで出かけてみませんか？

親子でゆったり遊び、子育て仲間の輪を広げませんか。終わりの会の集いでは、絵本の読み聞かせや、わらべうたあそびなどを、親子一緒に楽しめます。

★ おやこ広場 たんぽぽ

対象 就学前まで
時間 ▷火～木曜日…午前9時30分～午後0時30分、午後1時～3時
▷金曜日…午後1時～3時
▷土曜日…午前9時30分～午後0時30分

★ おひさま広場 (園庭で外遊び)

対象 就学前まで
時間 ▷金曜日…午前9時30分～午後0時30分 ▷土曜日…午後1時～3時 ※雨天中止

※10月10日(水)午前は休み
※12日(金)午後は休み
※20日(土)午前は休み

★ 赤ちゃんルーム

対象 1歳未満
時間 毎週月曜日 午前9時30分～午後0時30分、午後1時～3時
※10月8日(水)はお休みです。
※兄弟の同伴はご遠慮ください。



おやこ広場ふる～るからのお知らせ (とれぞあ子ども園内 ☎33・3003)

10月もさまざまなイベントを行います。主なイベントは下記の通りです。詳細はふる～るホームページで確認できます。

- ①4日(木) 午前11時～11時30分 (予約受付中)
えびす先生と遊ぼう (体育)
 - ②5日(金) 午前11時～正午 (予約受付中)
ジャレッド先生と遊ぼう (英語)
 - ③17日(水) 午前10時～11時30分 (10/9より予約)
たんぽぽ広場&親子ヨガ: 1歳未満児のつどい
 - ④26日(金) 午前10時～11時30分 (10/15より予約)
えがお先生と遊ぼう (写真撮影)
 - ⑤11月1日(木) 午前11時～11時30分 (10/22より予約)
えびす先生と遊ぼう (体育)
- ※電話予約は受け付けていません。ふる～るにお越しいただき、ご予約ください。
- 問合 午前9時30分～午後4時30分



「えびす先生と遊ぼう(体育)の様子」
コスモスポーツクラブ講師 藤先生



子育て広場ココフレアからのお知らせ (☎20・6722)

オススメ講座

「ママの笑顔のためのリフレッシュ教室」

世の中にはたくさんのスキンケア品があふれていますが、果たして、「お肌も生活環境も違うのに同じお手入れでいいの？」など疑問に思われたことはないですか？スキンケアのこと、メイクのことでの悩みや疑問にお答えします。今回は〇〇をすることこんなにお顔が上がる！を実施します♪お顔が上がると「こころ」もあがる↑笑顔もふえる^^♪今日から自分でできることを伝授します。毎日の育児にほっとリフレッシュタイム♪

日時 10月10日(水) 午前10時30分～11時30分
講師 竹原昭美氏 (POLA 株)
問合 ココフレア
※内容は変更する場合があります。



健康づくり課からのお知らせ (☎33・8181)

子育て世代や、運動する機会の少ない人の健康づくり応援企画！

リフレッシュ・ヨガ

2回のヨガ実技を通して、運動習慣をつけ、心と体をすっきり整えましょう。

10月コース 10月18日(木)・31日(水) 午前10時～11時30分

場所 保健センター

対象 市内在住の人

定員 30人 (保育先着15人)

保育利用料 1人1回500円

内容 ヨガ実技と自宅でできる運動の紹介、健康や食育に関する講話

申込・問合 保健センター窓口または電話にて受付中

保育あり

子育てしやすいまち泉大津



子育て応援ひろば

子育てに役立つ情報を掲載しています。



子育て応援課からのお知らせ (市役所1階3番窓口)

児童手当10月期お支払いは10月15日(月)です

児童手当のお支払いは年3回(2月・6月・10月)です。

平成30年度児童手当現況届を提出され、引き続き受給される人には10・2・6月期の年間支払通知書を送付しています。受給額などの変更が生じた場合は、その都度通知します。

なお転出、出生、お子さんとの別居、監護・生計状態など、現況届と状況が変わった場合は手続きが必要です。

児童手当現況届はお済みですか？

現況届は、受給者の6月1日現在の養育の状況などを確認するための届です。現況届をまだ提出していない場合、また書類不備により保留となっている場合、10月の定期払い以降、支払いが差し止めとなる可能性があります。

現況届は、6月に受給者に郵送していますので、手続きがまだの方は子育て応援課まで直接提出するか、記入漏れのないようにして郵送してください。なお、受給者の健康保険証などの添付書類が必要な場合があります。

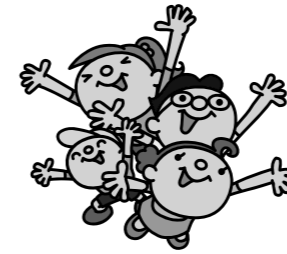

教育政策課からのお知らせ

小学校新1年生対象 就学時健康診断のお知らせ

平成31年春に小学校新1年生になるお子さんを対象に、就学時健康診断を実施します。進学予定の各小学校で、10月末から11月中旬に実施予定です。

該当するお子さんの保護者に、案内を10月中旬頃に教育政策課から郵送します。実施場所・日時を確認のうえ、受診してください。10月下旬になっても案内が届かない場合は、教育政策課までお問い合わせください。

問合 教育政策課 (市役所3階)



子育てに関する講演のお知らせ

子ども家庭フォーラム

泉大津市民生委員児童委員協議会では、「発見！効果的な子育ての秘訣」をテーマとし、講演会を開催します。

日時 11月15日(木) 午前10時～11時30分 (午前9時30分開場)

場所 総合福祉センター

対象 子育て中の保護者・妊産婦先着70人

一時保育 定員35人

講師 香川芳美氏 (オッジヒューマンネット 子育てプロジェクト代表)

申込・問合 講演・保育ともに要申し込み。10月9日(火)から社会福祉協議会 (☎23・1393) へ



子育て応援課あんしんサポート係からのお知らせ (市役所 1階 3番窓口)



各種相談・健診の日程

子育てを中心とした、さまざまな相談や健康診査などを実施しています。

予防接種

■ヒブ・小児用肺炎球菌・B型肝炎・四種混合・MR(麻しん風しん混合ワクチン)・水痘・日本脳炎・不活化ポリオ・二種混合・子宮頸がん予防ワクチン

市内指定医療機関で個別接種。広報いずみおおつ4月号「平成30年度 母子保健予定表(保存版)」をご覧ください。
※子宮頸がん予防ワクチンは、平成25年6月14日から、積極的な接種勧奨を一時中止しています。

■BCG予防接種

実施日 10月26日(金)

受付時間 午後1時15分～2時30分

場所 保健センター

対象 生後3か月～1歳未満(標準的な接種期間は生後5～8か月)

当日は体温を測定し、母子健康手帳と予診票をお持ちください。予診票は子ども医療証の手続きの際などにお渡しした「予防接種と子どもの健康」冊子に挟んでいます。母子健康手帳をお忘れの場合は接種することができません。また、予防接種を受ける際は、必ず接種後の副反応について理解したうえで、接種するようにしてください。

育児相談

場所 保健センター

相談名	対象	日時
7か月児相談	H30年3月生	11月6日(火) 午後1時～2時30分受付
乳幼児育児相談会(身体計測・相談)	就学前の乳幼児	11月6日(火) 午後2時30分～3時受付
ほっと息まんな食のサロン(食に関する相談・アドバイス)	就学前の乳幼児	11月6日(火) 午後1時30分～3時30分
母乳育児相談	母乳育児を希望する女性とその家族	10月17日(水)午前 10月24日(水)午後 11月5日(月)午前 11月8日(木)午後
ぴよぴよくらぶ(親子同士の交流・相談) ※タッチケア(赤ちゃんマッサージ)	1か月～1歳未満の親子	10月17日(水)・11月5日(月) 午前10時30分～11時30分 ※11月5日(月) 午前10時～10時30分

発達相談

発達相談員が個別に相談をお受けします(予約制)。

たまごクラス(両親教室)

10・11月コース受け付け中。お子さん連れの参加はご遠慮ください。

泉州北部小児初期救急広域センター

(岸和田市荒木町 1-1-51 ☎072・443・5940)

乳幼児健診

健診名	対象	日程
4か月児健診	H30年6月1日～6月20日生	10月24日(水)
乳児後期健診	9か月～1歳未満	指定医療機関でお受けください 受診票は4か月児健診時配布
1歳6か月児健診	H29年3月21日～4月10日生	10月11日(水)
3歳6か月児健診	H27年3月生	10月17日(水)

場所 保健センター 受付時間 個別に通知します。

よい歯を育てる会(歯科健診)

対象	日程	受付時間
2歳児	H28年10月生	10月25日(水) 午後0時50分～1時20分
2歳6か月児※	H28年4月生	10月23日(火) 午後0時45分・1時15分
3歳児	H27年10月生	10月16日(火) 午後0時50分～1時20分

場所 保健センター 持物 歯ブラシ・母子健康手帳・お茶・問診票(記入して) 今月都合の悪い場合は来月でも可(予約不要)
※2歳6か月児のみ育児相談も行います。

～あしゅびプロジェクト～ 親子で運動遊び教室

子どもの時は遊びながら体を動かすことが、とっても大切です。3歳児歯科健診受診者を対象として、健診終了後に、普段おうちには無い物を使って、親子で一緒に遊べる教室を開催しています。

おサルさんになりきっての体操、音楽に合わせたダンス、トランポリン、トンネル、平均台など、親子で体を動かすことの楽しさを感じてもらえます。

この教室は2月まで3歳児歯科健診と同時開催していますので、対象のお子様は健診後に是非お立ち寄りください!



ママと一緒に
ドリシヨミ

ベビーCooking(離乳食講習会)

日程	対象	時間
10月15日(月)	H30年5月生	午後1時30分～3時 (午後1時15分から受付開始)

場所 保健センター ※今月都合が悪い場合、来月でも可(予約不要)

【受付】▷土曜日…午後5時～10時 ▷日曜日・祝日、年末年始(12月29日～1月3日)…午前9時～午後10時
※正午～午後1時と午後4時～5時は受け付け不可
なお、休日の救急診療は市消防本部(☎21・0119)へ。



地域子育て支援センターからのお知らせ (☎23・0012)

はじめて子育てするママのためのプログラム

赤ちゃんが来た!(愛称BP)

に参加しませんか



初めて赤ちゃんを出産された母親のためのプログラムです。

子育ての仲間をつくり、親子の絆を深め、子育ての知識を学んでいきます。大切な0歳時期に必要なことを、みんな

と一緒に学びませんか? 親子一緒に参加してください。

日時 11月5日・12日・19日・26日 毎週月曜日、4回連続 各日とも午後1時30分～3時30分

場所 地域子育て支援センター 子育て支援ルーム(かみじょう認定こども園 乳児棟内) 駐車場は数台分利用可。

対象 市内在住で初めて子育てする母親と子ども(11月5日の時点で月齢が2～5か月)

定員 15組 参加費 864円(テキスト代)

テーマ ▷1回目「新しい出会い」▷2回目「赤ちゃんのいる生活」▷3回目「赤ちゃんとの接し方」▷4回目「親になること」

持物 バスタオル・着替え・オムツ・飲み物など各自必要な物

申込・問合せ 10月3日(水)から月～金曜日の午後1時～4時に電話にて



にんじんサロンからのお知らせ

保育付き「読書タイム」

市では「読書量日本一」にむけ、さまざまな取り組みを進めています。

日頃なかなかゆっくりと読書の時間がとれない保護者の皆さんへ…。保護者が図書館で本を読んでいる間、にんじんサロンで保育ボランティアスタッフがお子さんをお預かりします。趣味の本をゆっくり読んでみたり、情報収集したり…。子育てから少し離れて自分の時間を過ごしてみませんか?

日時 ①10月26日(金) ②11月16日(金) いずれも午前10時～正午

場所 図書館(受け付けは2階にんじんサロン)

定員 先着5人(保育6か月以上の未就学児)

申込・問合せ ①10月10日(水)～17日(水)、②10月24日(水)～30日(火)の午前9時30分～午後4時30分に直接または電話でにんじんサロンへ(☎21・6555)

※緊急時にお呼び出しする場合がありますので、館外への外出はできません。

★パパ!いっしょにあそぼう

子育て中のお父さんがお子さんと一緒に来て、親子で自由に遊べます。おもちゃや絵本などがあり、ゆったり過ごせるお部屋です。男性スタッフもいます。気軽にお越しください。

日時 10月20日(土) 午前9時30分～正午

場所 地域子育て支援センター 子育て支援ルーム(かみじょう認定こども園 乳児棟内)

対象 0歳～就学前の子どもと父親(夫婦参加も可)

定員 20組

持物 タオル、着替え、飲み物など各自必要なもの

申込 不要(当日直接会場へ)

※手作りおもちゃを作った後、11時頃からふれあい遊びなどをする予定ですが、時間内であれば参加時間は自由です。



教育支援センターからのお知らせ

平成30年度 親の会(子育て勉強会)のお誘い

教育支援センターでは、カウンセラーの先生を招き、子育て研修会を開催しています。毎月、子育てに関するテーマをもとに、親と子の関係や子育てについて、学習しています。一緒に学習してみませんか。

日時・内容

- 10月11日(木) 地域・学校の行事
- 11月8日(木) やる気がでない時、どうしてる?
- 12月13日(木) 宿題・塾・受験
- 1月10日(木) 近所付き合い・親戚付き合い
- 2月7日(木) いじめない、いじめられない子育て
- 3月7日(木) 子どもの成長を振り返って

いずれも午前10時～正午(受付時間午前9時45分～)

場所 〒595-0041 戎町3-41

教育支援センター(車での来所はご遠慮ください)

対象 幼稚園～中学生ぐらいのお子さんの保護者など

申込・問合せ

①参加者氏名、②子どもの年齢、③参加日(複数可)を記入のうえ、電話(☎31・4460)、ファクス(33・7353)、またはメール(kyouiku-sidou-i@city.izumiotsu.osaka.jp 件名:子育て研修会参加)で申し込み。

※なお、参加希望者は全員受講可能です。申込者への連絡は行いませんので、参加日に直接教育支援センターへお越しください。



スポーツに関する募集やイベントなどのお知らせです。

SPORTS !!

11月11日 第72回 市民体育祭開催!

毎年11月恒例の市民体育祭は、いろいろな競技種目やゲームコーナー、模擬店、大抽選会など内容が盛りだくさんです。チーム出場の申し込みはすでに終了していますが、当日参加できる種目もあります。ぜひご参加ください。

日時 11月11日(日) 午前9時開会

場所 古池公園運動場(雨天中止)

公園の駐車場は使用できませんので、徒歩または自転車でお越しください。なお、プログラムについては、広報いずみおつ9月号または市ホームページをご覧ください。



小学生対象 第4回市こ協マラソン大会

日時 11月18日(日) 午前9時~正午(午前8時15分受付)

場所 穴師公園 ※駐車場はありません
参加費 無料(子ども会に入会していない人は共済保険への加入が必要になります)

種目

①学年、男女別個人戦

- ▷小学1・2年生...1,000m
- ▷小学3・4年生...1,500m
- ▷小学5・6年生...2,000m

②ファミリージョギング...2,000m

申込 ①のみ、10月31日(木)までに所定用紙をダウンロードのうえ、メール(seisyounen@city.izumiotsu.osaka.jp)、郵送(〒595-8686<住所記載不要> 泉大津市スポーツ青少年課または持参 <https://izumiotsukodomokai.wixsite.com/home> ↑様式のダウンロードはこちら

②は申込不要

主催 泉大津市子ども会指導者協議会
問合せ スポーツ青少年課(市役所3階)

フォークダンス連盟 民踊総おどり大会

全国のいろいろな民踊を約40曲披露します。ご家族お揃いで、日ごろの練習の成果をご覧ください。

日時 11月4日(日) 午前10時~

場所 総合体育館

第66回信太山クロスカントリー大会 in 大阪和泉

日時 平成31年1月13日(日) 午前10時30分開会(雨天決行)

場所 陸上自衛隊信太山演習場(和泉市)

参加費 ▷3~10km 小中学生 1,000円 ▷3~10km 一般 2,000円 ▷20km の部 4,000円 ▷ファンラン 3,000円

種目 ▷3km...小学生、中学生、一般男女、ファンラン(仮装大歓迎)

▷5km、10km...一般男女

▷20km...20歳以上の男女

※一般の部は、中学生を除く15歳以上

申込期間 10月31日(木)まで

申込方法 ▷個人申込/和泉市スポーツ振興課、和泉市各体育施設に備え付けの申込書添付の専用郵便振替用紙による郵便振替、または専用サイト(JTBスポーツステーション) ▷団体申込/団体(5人以上)の場合は、団体専用申込書(和泉市ホームページよりダウンロード可)に必要事項を記入のうえ、ファクス(06・6252・5089 JTBスポーツステーション)で申し込み後、銀行口座振込。

問合せ 和泉市教育委員会スポーツ振興課(☎99・8162)

(問合せ) 総合体育館 ☎33・1200

10月13日(土)、27日(土) は体育館無料開放!

土曜日の午前中に小中学生とその保護者を対象に無料開放を行っています。卓球やバドミントンなどができます。道具の貸し出しはありません。混雑時は制限させていただく場合があります。

10月の無料開放日 10月13日(土)、27日(土) 午前9時~正午

運動できる服装と上靴をお持ちください。



トレーニング室 利用講習会(11月分)

トレーニング室を利用するには講習会の受講が必要です。

対象 15歳以上の人(中学生は不可) 高校生は申し込み時に年齢を証明できるものを提示)

定員 先着6人

講習日の持物 350円(許可証を発行)・縦3cm×横2cmの顔写真・上靴・運動のできる服装、市内の人は運転免許証など住所が確認できるもの

利用講習会 11月分日程表

日 時	
2日(金)	午後7時~ 4日(日) 午前10時~
7日(木)	午後2時~ 13日(火) 午後7時~
17日(土)	午前10時~ 22日(木) 午前10時~
28日(火)	午後2時~ 30日(金) 午後7時~

申込 10月21日(日) 午前10時から総合体育館へ(電話不可)

こちら 消費生活相談室 しょうひせいかつそうだんしつ

日常生活での商品の購入やサービス利用にともなうトラブル、契約などの問題を解決するためのページです。

Let's be a smart consumer!

相談事例

泉大津市内の消費者被害について知りたい。

消費生活センターは、どんなところで、こういった相談をうけてくれるのか? 市内で発生している消費者被害について知りたい。

消費生活センターでは、消費生活に関する相談に応じ問題解決のための支援を行っています。

▽**自主交渉の助言**
消費者トラブルを、自身で解決できるように支援します。

▽**あつせん**
高齢者など、自身だけでは事業者との話し合いが困難な場合などは、必要に応じて事業者との間であつせんを行います。

▽**情報提供**
消費者からの問い合わせに対し情報提供を行います。

▽**平成29年度の相談概要**
平成29年度(平成29年4月~平成30年3月)に、泉大津市消費生活センターでつけた相談件数は316件です。

▽**相談の傾向と特徴**
・65歳以上の高齢者の相談が、全体の約3割を占めています。
・「還付金詐欺」、ハガキやSMS(ショートメッセージサービス)による「架空請求」が再び増加しました。
・「定期購入契約」に関する相談が多く寄せられました。

▽**被害回復額**
消費生活センターの助言・あつせんにより、約830万円の被害回復(未然防止を含む)をおこないました。

▽**相談事例**
▽大手通信販売会社を名乗るところからメールがあり電話をしたら、身に覚えのないアダルトサイトの料金を請求された。
▽大手電話会社を名乗るところから電話があり光回線契約をし

「必ず値上がりする」「儲かる」などの広告をきっかけに情報商材などの契約をさせられるケースが増えています。
・若者がSNSをきっかけとして、出会い系サイトや詐欺的な業者のサイトに誘導されるケースが増えています。
・サイトは日本語で書かれていても、契約先は海外事業者といったケースが増えています。
・光回線、携帯電話の転送バイト、クレジットカードの不正使用、多重債務、経営破綻した格安旅行会社に関する相談など多種多様な相談が寄せられました。

▽**被害回復額**
消費生活センターの助言・あつせんにより、約830万円の被害回復(未然防止を含む)をおこないました。

▽**相談事例**
▽大手通信販売会社を名乗るところからメールがあり電話をしたら、身に覚えのないアダルトサイトの料金を請求された。
▽大手電話会社を名乗るところから電話があり光回線契約をし

たら、大手電話会社とは違う業者との契約になっていた。
▽SNSで知り合った女性に誘導され、高額な出会い系サイトの料金を支払ってしまった。
▽パソコンがウイルスに感染したという(偽の)警告表示が出たので連絡し遠隔操作してもらったら、海外事業者から高額なセキュリティソフト代金を請求された。

▽大手証券会社を名乗る人から「あなた名義で社債を購入した」と電話がかかってきた。
▽「お試し価格」と書かれていたインターネット広告を見てサプリメントを購入したら、定期購入になっていた。

消費生活で不安に思ったり
トラブルに遭ったら...

消費生活センター
(市役所1階)

☎33・1131

[受付時間]
月~金曜日
午後1時~4時

ワンポイント アドバイス

- ①おかしいと思ったら、まず相談!
- ②契約は急がず慎重に!
- ③その契約大丈夫? 契約する前によく考えましょう。



泉州・泉大津の方言(1) ～おおつやったら こない言うんや～

言葉には地域の文化が大きく関わり、特有の言葉を使う地域では、気づかないうちにその地域特有の見方や考え方をしてしまうことがあります。

大阪府で使われる方言、いわゆる「大阪弁」は、テレビなどの影響で全国的に知名度が高い方言です。しかし府内で暮らす私たちが使わない言葉が大阪府の方言として紹介され、違和感を覚えることがあります。

なぜなら「大阪弁」は大阪市を中心に使用される言葉で、摂津・河内・和泉各地域では、異なる方言が使われているからです。和泉地域の方言「泉州弁」は、さらに堺市・泉北・泉南で地域差がみられます。

泉州弁の文法上の特徴として、語尾に終助詞「～やし」(～だよ)をつける、間投助詞に「(ほて)や・よ」(それでね)、疑問文の語尾に「～け?」をつけるなどがあります。

毎日当たり前に使っている「方言」はもっとも身近な地域独自の文化です。

今回は「泉州・泉大津の方言(2)」

(問合) 生涯学習課 (市役所3階)

おおつ物語



大阪府の方言区画

池上曾根弥生学習館と織編館の催し案内です。
各施設情報は下記QRコードからご覧ください。

文化財へのいざない

池上曾根弥生学習館

☎20・1841 FAX 20・1866 ※月曜休館
開館：午前10時～午後5時(体験は午後4時まで)



織編館

☎31・4455 FAX 31・4457 ※水曜休館
開館：午前10時～午後5時(入館午後4時30分まで)



★臨時閉館のお知らせ★

台風21号により甚大な被害を受けたため、12月末まで臨時閉館といたします。広報などですすでにお知らせした講座などについては全て中止となります。ご迷惑をおかけいたしますが、ご理解いただきますようお願いいたします。

問合 生涯学習課

文化財公開展 - 曾根・森地区にのこる文化財 -

曾根・森地区の文化財をあるいてたずねます。

日時 10月28日(日) 午前9時30分～正午ころ(受付午前9時)
集合場所 池上曾根弥生学習館前 体験の広場
問合 生涯学習課

シープの輝き賞受賞記念「笹倉真純展」

平成29年度の市展で40歳未満の方の優秀な作品に贈られる「シープの輝き賞」を受賞された笹倉真純さんの展覧会です。
日時 11月16日(金)～18日(日) 午前10時～午後4時30分(最終日は午後3時30分まで) 場所 織編館ギャラリー
内容 絵画など約20点 問合 生涯学習課

情報かわら版



10月1日からの変更について

■大阪府証紙の販売が終了し、旅券(パスポート)手数料の納付方法が一部変更しました

旅券手数料のうち、大阪府手数料が現金納付にかかります。手元に証紙がある場合は、平成31年3月まで利用できます。
国手数料分は、これまで通り収入印紙による納付です。

■「ダウンロード申請書」による日本国内での申請が可能に

外務省ホームページ「パスポート申請書ダウンロード」より申請書をダウンロードし、パスポート窓口で申請できます。申請用紙の印刷状態や記入誤りによって受け付けられないことがありますので、ホームページ上の「マニ

ユアル」をよく確認のうえ申請してください。

■大阪府パスポートセンターりんくう分室が廃止

パスポートの申請は、住民票のある市町村か、大阪府パスポートセンター本所を利用してくださ

い。
※詳しくは大阪府パスポートセンターホームページ「パスポートの申請手続きガイド」をご覧ください。



市税と国民健康保険料の納付に関する夜間相談窓口を開設

市税と国民健康保険料の納付に関する夜間相談窓口を開設します。

開設日時 10月25日(木) 午後7時30分まで



開設場所・問合 税務課(市役所1階5番窓口)、保険年金課(同6番窓口)
※各種証明書の発行は行いませんのでご注意ください。

台風第21号による被害を受けた方への減免等について

台風21号の被害による各種減免などの詳細については、担当課にご相談ください。

■税務課(市役所1階5番窓口)

▽個人市・府民税
▽固定資産税・都市計画税
※お住まいの住居が半壊以上の場合にご相談ください。

■保険年金課(同6番窓口)

▽国民健康保険料の減免など
▽国民健康保険一部負担金の減免
※お住まいの住居が半壊以上の場合にご相談ください。

▽後期高齢者医療保険料の減免など
▽後期高齢者医療の一部負担金の減免

※住居・家財に著しい損害(半壊以上)の場合にご相談ください。

イベントや各種講座などのご案内です。

▽国民年金保険料の減免
※所有する財産についてその価格の2分の1以上の損害を受けた場合、堺西年金事務所(☎072・243・7900)にご相談ください。

■高齢介護課(同9番窓口)

▽介護保険料の減免
▽介護保険利用者負担額の減免
※お住まいの住居が半壊以上の場合にご相談ください。

南部大阪都市計画生産緑地地区の変更(案)の縦覧

都市計画案の縦覧を行います。なお、住民や利害関係人は、縦覧期間内にこれらの案について意見を提出することができます。期間 10月4日(木)～18日(木)の各業務時間中
縦覧場所・意見書提出先・問合 地域経済課(市役所4階)

市の動き

- 総人口 75,067人(+57人)
- 女 39,152人(+30人)
- 男 35,915人(+27人)
- 世帯数 34,186世帯(+43世帯)
- 面積 13.49km²(±0.00km²)

※H30年9月1日現在。()は前月比

10月24日に開催!

おづみん食堂
こどもおづみん食堂では、全国で子どもの貧困対策として広がっている食堂のように人とのつながりで心の安らぎを感じられるよう、子どもの居場所を提供しています。大阪いずみ市民生活協同組合より肉・野菜・果物などを、西川喜代司様より野菜を提供いただきました。

日時 10月24日(水) 午後6時～
場所 総合福祉センター
対象 市内在住の18歳未満の子ども(保護者同伴可)

※警報発令時や感染症流行などにより、当日中止となる場合もあります。ご了承ください。

ご協力をお願い ボランティアのご協力をお願いします。総合福祉センター(☎23・1390)へ



問合 子育て応援課(市役所1階3番窓口)

土木課からのお知らせ

■泉大津市立駐車場の運営が変わりました（泉大津駅前）

10月1日より泉大津市立駐車場はタイムズ24(株)が運営事業者となり、下記の内容に変更となりました。
営業時間 24時間営業（24時間入出庫が可能です）
駐車場料金 午前7時～午後9時 30分毎200円
 ・午後9時～午前7時 60分毎100円
 ・駐車後24時間最大料金600円
 ・午後9時～午前7時までは最大料金400円

定期料金 1か月 1万円（税別）
 ※24時間入出庫可能
 なお、定期の販売は9月20日から市立駐車場地下1階事務所にて販売しています。
問合せ 土木課（市役所2階22番窓口）



24時間営業
 て、とっても
 便利でお得に
 なるよ！

交通安全大会を
 実施します

10月10日(水)午後1時30分からテクスピア大阪にて、交通安全大会を開催します。
第1部 交通安全功労者表彰式
第2部 旭幼稚園の園児による演奏、大阪府警本部交通安全教育班による交通安全教室
 ※自転車シミュレーター体験や反射材効果体験、自転車用ヘルメット展示ブースを行います。
問合せ 土木課（市役所2階22番窓口）

安全なまち
 泉大津を目指して！

■秋の地域安全運動が始まる
 安心して暮らせる「安全なまち泉大津」を目指し、防犯委員会や市、警察などが協力して秋の地域安全運動を実施します。警察によるパトロールや防犯キャンペーンなどさまざまな活動が予定されています。皆さんも被害に遭わないために身近なところから防犯を心掛けましょう。
実施期間 10月11日(木)～20日(土)
運動の重点項目
 ①子どもや女性を対象とする犯罪の被害防止
 ②特殊詐欺の被害防止

国民健康保険のお知らせ

国民健康保険被保険者証の有効期限について
 10月は保険証の更新月です。有効期限は、通常翌年10月末となっていますが、次の場合、有効期限や一部の表記が変わります。
 ①11月2日以降に75歳になる人は、後期高齢者医療に移行するため、75歳の誕生日の前日までの有効期限、②退職被保険者証をお持ちで、11月2日以降に65歳になる人は、誕生日の翌月から一般の保険証になりますが、今回の更新では、来年10月末までの有効期限とし、区分変更になることを保険証に記載。
短期被保険者証について
 保険証の更新を行う際、特別の事情(災害・盗難・疾病・廃業など)もなく保険料を滞納している場合には、通常より短い有効期限の短期被保険者証の交付を行うこととなります。短期被保険者証になりますと、最短で3か月ごとに窓口での保険証の更新が必要となります。また、保険料の滞納が続きますと保険証を返していただき、被保険者資格証明書を交付することになります。これは、被保険者の資格があることを証明するだけのものですので、医療費は全額自己負担となります。

障がい者医療証・ひとり親
 家庭医療証をお持ちの人へ

現在お持ちの障がい者医療証・ひとり親家庭医療証の有効期限は10月31日です。11月以降の新しい医療証は、10月下旬にお送りします。同封の更新申請書に記入・押印し、有効期間が切れた医療証と保険証の写し(ひとり親家庭医療の場合は受給者全員分)を添付して、返信用封筒で郵送してください。
 また、ご加入の健康保険に変更がある場合は、手続きが必要ですので、新しい保険証と印鑑をお持ちのうえ、窓口へお越しください。

なお、障がい者医療、ひとり親家庭医療ともに所得制限があります。所得審査の結果、所得制限を超えている場合、医療証の資格が停止となります。ひとり親家庭医療証をお持ちで児童扶養手当を受けている場合、今年の現況届により全部停止となった人も医療証の資格が停止となります。停止となる場合は通知を送ります。

市内の犯罪発生状況

③自動車関連犯罪およびひったくりの被害防止
 7月までの全刑法犯認知件数は408件(前年比149件減少)。また大阪重点犯罪(性犯罪、ひったくり、特殊詐欺、自動車関連犯罪)の認知件数は80件(前年比17件減少)。
■ひったくり
 7月までの市内の発生件数は1件(前年比3件減少)。
「ひったくり被害」を防ぐには!
 「ひったくり防止カバー」を活用しましょう!
 ▼カバンはたすきがけにするか、車道と反対側に持ちましょう!

■自転車盗

7月までの市内の発生状況は109件(前年比69件減少)。
 自転車盗難の約半数が無施錠で被害にあっています。
 ▼わずかな時間の駐輪でも、必ず鍵をかけましょう!
 ▼防犯性能の高い鍵(シリンダー錠など)を取りつけましょう!
 ▼自転車を路上に放置することはやめましょう!
 ▼ワイヤー錠などによる二重ロックなどの防犯対策をしましょう!
 ▼大切な財産を守るため、防犯登録をしましょう!
問合せ 市民協働推進課(市役所4階)

第5回まなび愛広場

「見えない人、聞こえない人たちと共に歩む」
 毎回さまざまな団体をゲストに招き、活動内容を話してもらうことで、地域や社会の問題を一緒に考える「まなび愛広場」を開催します。今回は福祉ボランティアの点字サークル「にじ」、手話サークルこひつじ、泉大津市朗読ボランティア泉大津あめんぼの活動内容を聞いて、視覚障がいへの理解を深め、障がいがある人への配慮について一緒に考えましょう。
日時 10月27日(土) 午後1時30分～3時
場所 おつぷらざ(テクスピア大坂5階)
定員 先着20人
申込・問合せ おつぷらざへ電話で直接(☎24・9016)

なくそう部落差別調査!

10月は「大阪府部落差別事象に係る調査等の規制等に関する条例」啓発推進月間です。
 「大阪府部落差別事象に係る調査等の規制等に関する条例」は、部落差別事象の発生を防止し、基本的的人権を擁護するため、部落差別

COOL CHOICE
 温暖化対策を推進します!

2015年、すべての国が賛同する形で、2020年以降の温暖化対策の国際的枠組「パリ協定」が採択され、世界共通の目標として、世界の平均気温上昇を2度未満にすること、今世紀後半の温室効果ガスの排出を実質ゼロにすることが打ち出されました。
 日本は、2030年に向けて、2013年度比で26%削減する目標を掲げています。

国民運動「COOL CHOICE」

この取り組みは、目標達成のために、日本が世界に誇る省エネ・低炭素型の製品・サービス・行動など、温暖化対策に資するあらゆる「賢い選択」を促す国民運動です。
 例えば、エコカーを買う、エコ住宅を建てる、エコ家電にする、高効率な照明に替える、公共交通機関を利用する、クールビズをはじめ、低炭素なアクションを実践



するというライフスタイル。みんなが丸々となつて温暖化防止に資する選択を行つてもらうため、統一ロゴマークを設定し、政府・産業界・労働界・自治体・NPOなどが連携して、広く国民に呼びかけています。
 市は、賢い選択を促すこの取り組みに賛同し、市民や事業所・団体の皆さんと連携しながら地球温暖化対策の取り組みを推進していきます。

つなげる取り組みの一例
 ①クールビズ(冷房時の室温設定を28度に設定する)、②ウォームビズ(暖房時の室温設定を20度に設定する)、③省エネ機器の買い替え(電灯のLED化、省エネ機器への買い替えなど)、④照明の効率的な利用(照度調整や電灯の間引き)、⑤エコドライブ(アイドリングストップ、急発進などの防止)、⑥カーシェアリングの普及、⑦公共交通機関(電車・バス)・自転車の利用
問合せ 環境課(市役所2階21番窓口)

しごと・働くひと 応援コーナー

泉大津労働基準監督署からのお知らせ

■大阪府最低賃金が時間額936円に改定されます
 10月1日から「大阪府最低賃金」の金額が改正されました。この最低賃金は、府内の事業場で働く、年齢やパート・アルバイトなどの働き方の違いにかかわらずすべての労働者に適用されます。
問合せ 泉大津労働基準監督署、大阪働き方改革推進支援・賃金相談センター(☎0120・791・149)

桃山学院大学キャリアセンター事務課からのお知らせ

■桃山学院大学×(株)紀陽銀行×南大阪7商工会議所「南大阪・和歌山エリア合同企業説明会」
日時 10月10日(水) 午後1時20分～4時30分(受付午後0時50分) **場所** 和泉シティプラザ(泉北高速鉄道と泉中央駅徒歩約3分) **対象** H31.3月卒業予定学生およびH30.9月卒業学生(他大学学生参加可)



別を引き起こすおそれのある個人および土地に関する事項の調査、報告などの行為を規制しています。
 部落差別につながるおそれのある調査の依頼はやめましょう。皆さんのご理解とご協力をお願いします。
問合せ 人権くらしの相談課(市役所1階11番窓口)

ミント条東(条東小学校図書
 書室開放)のお知らせ

ミント条東(条東小学校図書室)を、毎月第2土曜日(11月の開放日はありません)、10月13日、12月8日の午前9時～11時30分の時間帯を地域に開放します。正門からお入りください。
 ※車での来場はご遠慮ください。
問合せ 生涯学習課(市役所3階)

〔市役所からのお知らせ〕の続き

屋外広告物の適正な掲出について

電柱、街路樹などの公共物に広告物「はり紙」、「立看板」、「のぼり旗」を掲出することは、屋外広告物法により禁止されています。市では、こうした違法な広告物を一掃し、良好な環境を構築するため、除却（撤去）や「泉大津市内不法屋外広告物等撤去対策協議会」を通じて指導・啓発を行っています。

市民の皆さん、事業者の皆さんにも法令に禁止された場所に広告物は掲出しないようにご協力をお願いします。

問合せ 環境課（市役所2階21番窓口）

泉大津市戦没者追悼式

先の大戦における戦没者のご冥福をお祈りするとともに、新たな平和への願いを込めて戦没者追悼式を行います。手話通訳あります。戦没者家族以外の人も是非ご参加ください。

日時 10月24日（水） 午後1時30分
場所 テクスピア大阪
一時保育 先着申込5人（10月5日（金）まで）

泉大津市民お茶会

日本の伝統文化であるお茶会を、神社で行います。

日時 11月4日（日） 午前10時～午後1時
場所 助松神社境内
定員 先着70人

おいでよ！にんじんサロン 押し花アートでしおり作り

10月27日～11月9日は読書週間です。押し花を自由にレイアウトしてオリジナルしおりを作り、秋の読書を楽しみましょう。

日時 10月30日（火） 午後1時30分～3時30分
場所 にんじんサロン（図書館2階）
定員 先着16人
一時保育 先着3人（6か月～未就学児・10月16日（火）までに申込）
持物 はさみ

問合せ 福祉政策課（市役所1階8番窓口）



嘱託職員(学芸員)の募集

市では、博物館学芸員業務(古文書を中心とする資料の収集整理、展示、保管、調査研究、講座の開催など)、その他市内文化財に関する業務などをしていただく嘱託職員を募集しています。

受験資格 博物館学芸員資格を有する者(見込み含む)で日本史など(歴史学・古文書学・民俗学・考古学など)を専攻した者またはこれと同等の専門的知識を有する者

報酬 月額14万5400円
任用期間 平成31年4月1日～平成32年3月31日(必要に応じ5年を限度として1年ごとに任用を更新する場合があります)
募集人数 1人
試験方法 専門試験および面接(試験日は12月9日(日) 午前10時～正午ごろ)
申込・問合せ 10月22日(月)～11月

北公民館からのお知らせ



材料費 1000円
講師 三宅幾子氏(サロン登録グループ「押花アート花人」講師)
申込・問合せ 10月11日(木)から材料費を添えてにんじんサロン(☎21・6555)へ(返金不可。欠席の場合は必ずご連絡ください)。

日時 11月13日(火) 午前9時～午後5時
行先 人と防災未来センター、異人館めぐり(神戸市)

対象 市内在住・在勤の人
定員 40人(応募多数の場合は抽選)
費用 2500円(昼食代含む)
申込・問合せ 往復はがきに、①住所、②参加者氏名(フリガナ)、③年齢、④電話番号、返信用はがきにも住所・氏名の記入をお願いいたします。10月17日(水)必着で北公民館(☎59510006 東助松町4-8-4)「ぶらり名所めぐり」係へ
※往復はがきで一人一枚限り

19日(土)・日曜日(祝日を除く) 午前9時～午後5時15分(郵送の場合は、19日消印有効)に、①非常勤嘱託員採用審査申込書(所定の用紙、生涯学習課に備え付け、ホームページからダウンロード可)、②卒業証明書(卒業見込み証明書)、③博物館学芸員資格(見込み含む)などを有することを証明するもの、④履歴書、⑤返信用封筒(定型、242円切手貼り付け、郵便番号、住所、氏名を明記)のうち、①～④を直接、または①～⑤を郵送で、封筒の表に「非常勤嘱託員採用審査申込」と朱書きし送付してください。

※募集要領の詳細は市ホームページもしくは生涯学習課まで。
問合せ 生涯学習課(市役所3階)

公園墓地使用者募集中

資格 ①市に3年以上住民登録をしている人、②市に1年以上住民登録をしている人で、直系2親等内の親族・配偶者またはその親の遺骨があつて、墓地のない人、③忠岡町に2年以上住民登録している人で遺骨があつて、墓地のない人
申込方法 申込墓地を決めたいうえで、市民課にて配布する申込用紙に必要事項を記入

南公民館からのお知らせ

基礎からの美文字(全5回) のし袋の表書きや自分の住所や名前、最終的には手書きの年賀状を完成させるなど、手書き文字の基礎から応用までを学んでみませんか。
日時 11月16日・30日、12月7日・14日・21日 いずれも金曜日の午前10時～正午
受講料 1000円(教材費含む)

持物 筆ペンまたは筆
講師 勝野玲子氏
申込 10月12日(金)午前9時から
パソコン講座～ワードで案内状や年賀状などを作ってみませんか(全6回)
ワードの基本操作を覚えながら、案内状や年賀状作成してみませんか?
日時 11月14日・21日・28日・12月5日・12日・19日 いずれも水曜日の午前10時～正午
受講料 1500円(教材費含む)
持物 筆記用具
講師 田中孝子氏
申込 10月10日(水)午前9時から
共通事項
場所 南公民館
対象 市内在住・在勤の人
定員 先着15人

大きさ、金額は全て同じです。
区画面積 1.76㎡(間口1.1m×奥行き1.6m 巻石含む)
永代使用料 56万円
管理料 1万3000円(年間2600円を5年分一括前納)

シルバー人材センターに登録して就業しませんか

市内在住で原則的に60歳以上の健康で働く意欲のある人、シルバーに登録して就業しませんか。
日時 10月19日(金) 午後1時30分

場所 総合福祉センター
問合せ シルバー人材センター(☎23・1007)



「めざせ!絵本のスペシャリスト」を開催

絵本の成り立ちや読み聞かせのちよっとしたポイントを学ん

一時保育 先着6人(6か月～就学前の幼児)
申込方法・問合せ 受講料を添えて本人または家族が直接南公民館(☎33・1764、ファクス33・1300)へ
申込用紙は一人一枚配布。定員に満たない場合のみ申込日の翌日から電話・ファクスでも受け付けます。なお、申し込み後のキャンセル・欠席は返金不可。

総合福祉センター 講座受講生募集

総合福祉センターでは、市内在住の60歳以上の人を対象にした講座の受講生を募集します(今年度の各講座のA(前期)受講者は申し込みできません)。

健康づくり筋力トレーニング講座B
日時 11月27日～3月19日 第2・4日水曜日 午前10時30分～正午(全10回)
定員 20人
受講料 1000円
内容 上半身、下半身、体幹の筋力トレーニング
リフレッシュ体操講座B
日時 11月14日～3月27日 第2・4日水曜日 午前10時30分～11時45分(全10回)
定員 20人
受講料 1000円

で、子どもたちに絵本の楽しさ・面白さを届けましょう。
日時 ①「絵本を知ろう」11月17日(土)、②「絵本を読んでみよう」12月1日(出)、③「もっと絵本を楽しもう」平成31年1月12日(出)
各回とも午前10時～11時30分

場所 ①テクノスピア大阪、②おづぶらぎ
定員 先着30人(10月10日(水)より受け付け開始)
参加費 全3回参加 5000円(1回のみ参加の場合、2000円)
講師 川畑明美氏(絵本専門士)
主催 絵本の会ぼっかぼか
申込・問合せ 角田(☎090・6735・6613)、岩出(☎090・1891・5370)
※この事業は泉大津市がんばろう基金を活用しています。

英会話教室

日時 10月19日(金) 午後7時～9時
場所 勤労青少年ホーム
対象 市内在住、在勤の人
定員 先着18人
受講料 1000円
申込 10月2日(火)午前9時から
本人または家族が勤労青少年ホームへ
問合せ 勤労青少年ホーム(☎32・6432)

内容 椅子に座りながらできるストレッチ体操
音楽療法を楽しむB
日時 10月26日～3月22日 第1・3木曜日 午前10時～11時30分(全10回)
定員 20人
受講料 1000円(教材費含む)
内容 音楽の特性を利用して心や身体を健康にする音楽療法

自力整体体操講座B
日時 10月26日～3月22日 第2・4日金曜日 午前10時30分～正午(全10回)
定員 25人
受講料 1000円
内容 自分自身の力で身体の歪みを整えて自然治癒エネルギーを引き出す体操
申込・問合せ 10月17日(水)・18日(木)の午前9時～午後5時に総合福祉センター(☎23・1390)へ(電話申込は不可)。定員を超えた場合は抽選。ただし次の順で優先。
①過去3年間、連続して当講座を抽選で落選した人
②昨年度、当講座の未受講者
③昨年度、当講座の受講者

〔学習・講座〕の続き

賢い消費者になろう！
消費者啓発講座

日々、多様化する消費者トラブルはいつどこで起こるかわかりません。事前に学んでおくことで被害を防止することができます。今回は悪徳商法に関して消費者が日常生活を送るうえで、知っておいた方がよい知識、悪徳商法の撃退法などを学びます。

日時 10月19日(金) 午後1時30分～3時
場所 市役所3階大会議室
定員 先着50人
内容 悪徳商法について学ぼう
講師 大阪司法書士会
問合せ 人権くらしの相談課(市役所1階11番窓口)

傾聴ボランティア
養成講座受講生募集

傾聴ボランティアとは「傾聴」というカウンセリングの技法を活かして、ゆつくり話し相手に寄り添い、耳を「傾け」お話を「聴く」ボランティアです。

今回は、実際に活動されている人のお話や、傾聴をロールプレイで体験しながら学びます。
日時・内容
▽11月15日(木) 午後2時～4時
ボランティアの心構え・傾聴ボ

弥生文化博物館からの
お知らせ(☎46・2162)

秋季特別展考古学セミナー

「エジプト神話の秘密」
日時 10月13日(土) 午後2時～4時
定員 170人
費用 入館料(一般650円、65歳以上・高大生450円)
問合せ 弥生文化博物館

ボランティアサロン
「ハートちゃん」

ボランティアに興味のある人などが誰でも気軽に集える場です。ボランティア連絡会協力のもと、「クリスマスリース」も作成します。

日時 10月23日(火) 午後1時30分～4時
※毎月第4火曜日開催中
場所 総合福祉センター
定員 小物作成は先着20人
材料費 600円(作成のみ)
問合せ 社協ボランティアセンター(☎23・1393)

あすとホールのお知らせ
(☎20・6778)

「あすとびゅー」ワークショップ

①「生花教室」
日本の伝統文化生花を通して自

ランテアとは？

▽11月22日(木) 午後2時～4時
認知症高齢者への接し方(認知症の理解と実際の接し方)

▽11月29日(木) 午後2時～4時
傾聴を体験してみよう！(簡単なロールプレイ)
▽12月6日(木) 午後2時～4時
高齢者とお話ししてみましよう(現場体験)。
▽12月13日(木) 午後2時～4時
傾聴のスキルを使ってロールプレイ(いろいろな事例で)

〔共通事項〕

場所 総合福祉センター他
対象 傾聴ボランティアに興味のある市内在住・在勤の人で全5回受講できる人
定員 先着20人
受講料 300円(資料代含む)
講師 長谷川美津代氏(吹田傾聴「ほへえみ」代表) など
申込 10月9日(火)から社会福祉協議会ボランティアセンター(☎23・1393)へお申し込みください(電話申し込み可)。

失敗学入門

企業や団体の組織運営における失敗の原因や失敗を広げないための対処について、事例を通じて失敗を明るく学ぶユニークな講座です。

然の花や緑に親しみます。

日時 10月20日(土) 午前11時～午後2時(1時間交替)
対象 中学生以下(未就学児は保護者同伴)
定員 100人(要事前予約)
材料費 300円
講師 福本佳子氏
■あすとアカデミー生徒作品展
日時 10月13日(土)・14日(日) 午前10時～午後7時(14日(日)は午後5時まで)
出展予定講座 子どもアート・はがき書画・着物リメイク・フラワーアレンジメント・着物着付け・水彩画・ポストカードに描く小さな水彩画・俳句・書道・水墨画
▽併設ワークショップ
「秋色グリーンティングカード」
時間 午後1時～3時
材料費 500円(要申し込み)
講師 八田靖恵氏

■第30回MOA美術館泉大津児童作品展

泉大津小学校児童受賞作品の展示および表彰式を行います。
日時 10月20日(土) 午前10時～午後5時、21日(日) 午前10時～午後4時 表彰式10月20日(土) 午前10時より
出展作品 絵画、書画
■あすとハロウィンフェスティバル2018
人形劇と音楽コンサートで楽しむハロウィン！仮装してあつま

日時 10月21日(日) 午前10時～正午

場所 おつぷらざ(テクスピア大坂)
定員 先着20人
講師 平松雅伸氏(NPO法人失敗学会理事・大阪分科会長)
申込・問合せ おつぷらざへ電話で直接(☎24・9016)

(公) 泉大津青年会議所公開例会 荻田和秀氏講演会

「奇跡のすずそばにいていつか」とい妊娠と出産のすべて」
日時 10月12日(金) 午後6時45分～(受付午後6時15分)
場所 テクスピア大坂
対象 泉大津市・忠岡町の人
定員 先着450人
講師 荻田和秀氏
問合せ 泉大津青年会議所(☎21・1090)



主催者HP



スマホで確定申告！

平成31年1月から所得税の確

れ！子供たちと思いつき楽しみましょう！
日時 10月28日(日) 午後2時～
定員 申込先着150人
出演 NPO法人 グリーチョキパ、未定

■シンプルスマホ体験教室

シニアの人でも解りやすい内容になっています。
日時 10月30日(火) 午後1時～3時
定員 申込先着20人
参加費 500円
講師 ソフトバンク・スマートフォンアドバイザー
■あすと絵本の読み語り会
日時 10月28日(日) 午前11時～11時30分

■あすとアカデミー受講生募集

各講座1回のみ無料体験できます(見学のみの講座もあり)。入会金無料！受講料3か月前納制。
子どもアート教室
日時 毎週火曜日 午後3時30分～5時30分
受講料 1万6848円(12回)
講師 中村雅子氏(現代パステル協会委員・泉佐野美術協会会員)



↑詳しくはあすとホールホームページ

まちの話題 Izumiotsu Town Topics

泉大津で起こったさまざまなできごとやイベントを、写真とともにお届けします。



in泉大津フェニックス
泉大津と夏フェス！

夏のイベントとして定着している泉大津フェニックスでの野外コンサート。今年は台風による中止がありましたが、8月から9月にわたっての開催となり、約6万人が本市を訪れ、会場は大いに盛り上がりました。コンサート会場内に設けられた市のブースでは、泉大津PRグッズを配布しました。当日は、おびみの登場や、ブース前に設置した顔出しパネルによる写真撮影など、たくさんの方がブースを訪れ、本市の魅力を伝えることができました。

オーストラリアの中学生と国際交流

市内中学生10人が友好都市訪問
8月17日～23日、メルボルン市と友好都市グレータージョーンズ市にあるノースジローンセカンダリーカレッジを訪れました。日本との違いに驚くことも多かったようですが、多くのことを学び、得ることができた素晴らしい7日間でした。

裁判所の調停委員による
民事調停手続き相談会

交通事故、債・借金、近隣トラブル、損害賠償など調停利用に関する相談に応じます。
日時・場所 ▽10月24日(水) 午後1時～4時 岸和田浪切ホール
▽11月28日(水) 午後1時～4時 和泉シティプラザ
問合せ 大阪民事調停協会(☎06・6363・3091)

第31回関西矯正展

本矯正展は、刑務所について皆さんに広く知ってもらうために、大阪刑務所で年1回開催している催事です。
会場では矯正広報パネル展示、所内見学、刑務所作業製品の展示即売、各種団体によるイベントなどが行われます。飲食コーナーもたくさんあります。
日時 ▽11月10日(土) 午前10時～午後4時 ▽11日(日) 午前9時30分～午後3時
場所 大阪刑務所内特設会場(JR阪和線堺市駅西口徒歩5分または南海高野線堺東駅北口徒歩10分)
問合せ 大阪刑務所作業部門(☎072・2238・8269)

Event Information

イベント情報

10/13 ~ 14 福祉ふれあいまつり

高齢者・障がい者の皆さんが講座・クラブで学習した日ごろの成果を展示・発表します。
日時 10月13日(土)、14日(日)
場所 総合福祉センターおよび周辺
内容 ▷13日…ふれあいカラオケ大会、チャリティーバザー、肺がん検診(レントゲン)、健康測定、箏曲生演奏 ▷14日…演技発表会、介護相談、お茶席 ▷両日開催…作品展、ふれあい横丁、喫茶コーナー
問合せ 福祉ふれあいまつり実行委員会事務局(総合福祉センター内 ☎23・1390)へ

10/20 土 あすとロータリー祭 松ノ浜グリーンフェス

南海本線松ノ浜駅前ロータリーにて「松ノ浜駅にもっと緑を！」をテーマに音楽と緑化のフェスを開催します。
日時 10月20日(土) 午前10時30分～午後3時(雨天順延21日)
場所 南海本線松ノ浜駅前ロータリー周辺
内容 ステージ(ザ・ブランケッツライブ、キッズダンス)、模擬店など謎の羊バンドコンテストで選ばれた、ザ・ブランケッツが二組出場! 地元で活躍するアマチュアバンドも出演♪
問合せ あすとホール(☎20・6778)

10/21 日 地域を知ろう! 北公民館周辺の歴史さんぽ

北公民館周辺の歴史を訪ねるウォーキングです。
日程 10月21日(日) 小雨時決行
時間 午後1時集合・出発
集合場所 北公民館
コース 紀州街道一堤防跡一助松海水浴場跡一旧海野家住宅一助松村境石造物群一助松本陣田中家住宅一牛滝塚一

北公民館
 ※海野邸、田中邸は個人住宅のため内部の見学はできません。
 ※1時間30分程度のコースです。
主催 北公民館サポーターチーム
問合せ 生涯学習課(市役所3階)または北公民館(☎23・0505)

10/27 土 第3回 OZUバル開催!!

「OZUバル」とは、市内の飲食店などを巡って、各店の新たな魅力を発見できるイベントです。イベント参加には、チケットを事前購入し、参加店舗でチケット1枚につき、従来なら700円以上で提供するような1品と1ドリンクの「OZUバルメニュー」がお得に楽しめます。
 今年はスタンプラリーも開催します。



チケットについて OZUバルHP
【前売り券】
販売期間 10月26日(金)まで
購入場所 商工会議所、テクスピア大阪(午前9時30分～午後5時)、参加店舗(10月26日(金)までの営業時間内 ※一部取り扱っていない店舗もあります)他
金額 1,800円/1冊(3枚綴り)
【当日券】
販売期間 10月27日(土)
購入場所 テクスピア大阪(午前9時30分～午後5時)
金額 700円(1枚)
 未使用チケットは、あとバル期間に1枚600円の金券として利用できます。
あとバル期間 10月28日～11月11日
問合せ 商工会議所(☎23・1111)

10/27 土 泉大津エコフリーマーケット

泉大津消費者問題研究会が、家庭の不要品のリユースを推進するためフリーマーケットを開催します。
日時 10月27日(土) 午前10時～午後3時
場所 泉大津駅東通線(N.KLASS東側)
 ※今回から実施場所が変わります。
■エコフリーマーケット出店者募集
対象 市内在住の人
募集組数 申込先着21組

ブース面積 2.5m×4.5m
出店物 家庭の不要品に限る(飲食物、医薬品、化粧品などは不可)
申込 10月12日(金)午前9時から人権くらしの相談課(☎23・4400)へ電話で申し込み(1回の電話で予約は1ブースのみ)
問合せ 泉大津消費者問題研究会(市役所1階11番窓口人権くらしの相談課内)

11/4 日 第11回泉北環境クリーンフェスティバル

泉北クリーンセンターでは、施設開放し、ごみ減量や環境問題について身近に感じていただく1日になるようさまざまなイベントを行います。
日時 11月4日(日) 午前10時～午後3時
場所 泉北クリーンセンター
内容 施設見学、幼稚園児の和太鼓演奏&合唱、ゆるキャラ、キッズダンス、小学生絵画展、地元物産展、おもちゃ作り&遊び、ゲーム(ビンゴ、スタンプラリーなど)、ソーラーカー展示、たこ焼き&ピザ販売ほか
問合せ 泉北クリーンセンター(☎41・2030)

11/18 日 地域ささえあいフォーラム

地域がつながりささえあい いつまでもわがまちで暮らそう
日時 11月18日(日) 午後1時30分～3時15分(開場 午後1時)
場所 テクスピア大阪
対象 市内在住または在勤の人
定員 先着150人
内容 ▷講演「大阪のおばちゃんモデル」から考える泉大津のまちづくり 講師…松村真吾氏(㈱メディサイト代表取締役)▷市で広がっているステキな取り組みを紹介します! 東港町ふれあい喫茶の活動報告 発言者…池田正義氏(東港町)、富永勝子氏(東港町福祉委員、介護支援専門員)
申込・問合せ 10月22日(月)から地域包括支援センター窓口または電話(☎21・0294)・ファクス(21・8294)・メール(houkatsu@syakyo.u.or.jp)のいずれかで申し込み

11月3・4日は 楽しいイベント盛り沢山!!

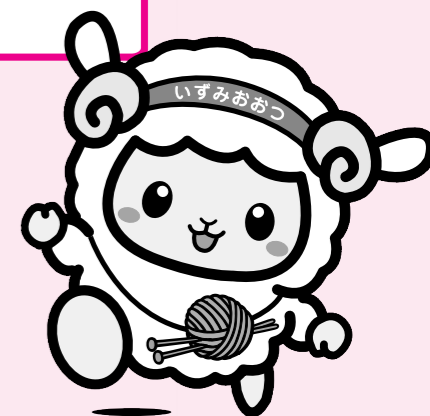

いずみおおつのキラリ★

このコーナーでは、泉大津市のキラリと輝く人財やさまざまな活動を紹介しします。

★受賞者祝賀式典

平成 29 年 5 月 4 日から平成 30 年 5 月 3 日までに次のみなさんが、叙勲・褒章・大臣表彰・憲法記念日知事表彰を受章され、市では 8 月 21 日に祝賀式典を挙りました。おめでとうございます。(順不同、敬称略)

- | | |
|---|--|
| 【叙勲】 | 【大臣表彰】 |
| ●旭日双光章
北島 政夫 (菅根町) | ●文部科学大臣表彰
車谷 喜博 (昭和町) |
| ●瑞宝双光章
池田 正義 (東港町)
寺田 正幸 (我孫子) | ●厚生労働大臣表彰
北島 政夫 (菅根町)
川西 真由美 (上之町) |
| ●瑞宝単光章
阿納 盈幸 (寿町)
長井 義夫 (東雲町)
永谷 克巳 (宮町) | 【憲法記念日知事表彰】
●産業功労者
小林 茂 (二田町)
●公共関係功労者
丸谷 正八郎 (東雲町)
川上 良雄 (森町) |
| 【褒章】 | |
| ●黄綬褒章
塔筋 孝 (二田町) | |



★消防団が大阪府消防操法訓練大会で敢闘賞を受賞



平成 30 年 9 月 2 日に大阪府立消防学校で第 62 回大阪府消防操法訓練大会が開催されました。当市消防団は泉北地区支部を代表して小型ポンプ操法の部に出場し、敢闘賞を受賞しました。大会に出場するにあたり、出場団員は半年間の厳しい訓練を行い、技術・体力ともに著しい成長を遂げました。また、消防団員全員が訓練をサポートするなど、一致団結して実施し、より絆が深まりました。今後も訓練に励み、市民の安心・安全を確保するため、地域の防災力の向上に邁進いたします。

市役所関係機関の連絡先

- 泉大津市の市外局番は 0725 です。
- 市役所 ☎33-1131 FAX21-0412
 - 消防本部 ☎21-0119 FAX33-0531
 - 市立病院 ☎32-5622 FAX32-8056
 - 市民活動支援センター (おづぶらざ) ☎24-9016 FAX24-9017
 - にんじんサロン ☎21-6555 FAX21-6555
 - 総合福祉センター ☎23-1390 FAX23-1394
 - 高齢者保健・福祉支援センター (ベルセンター) ☎21-0294 FAX21-8294
 - 教育支援センター ☎31-4460 FAX33-7353
 - 図書館 ☎32-0562 FAX31-0377
 - 織編館 ☎31-4455 FAX31-4457
 - 池上曾根弥生学習館 ☎20-1841 FAX20-1866
 - 勤労青少年ホーム ☎32-6432 FAX32-6432
 - 南公民館 ☎33-1764 FAX33-1300
 - 北公民館 ☎23-0505 FAX23-0566
 - 総合体育館 ☎33-1200 FAX33-1202
 - 保健センター ☎33-8181 FAX33-4543
 - 地域子育て支援センター ☎・FAX 23・0012

「混ぜればごみ、分ければ資源」 11月の資源ごみ収集日

可燃ごみ収集曜日	カン・ビン・せとものなど	古紙類	ペットボトル・容器包装プラスチック
月・木コース	7日火、21日火	14日火、28日火	毎週金曜日
火・金コース	7日火、21日火	14日火、28日火	毎週木曜日
水・土コース	6日火、20日火	13日火、27日火	毎週月曜日

粗大ごみの収集 (有料制) をご希望の方は、粗大ごみ電話申込センターへ電話もしくはインターネットでお申し込みください。
☎0800-123-5300 (通話料無料)・☎0725-23-8522 (携帯)
FAX 0800-500-5300 (主に聴覚障がい者などが対象)
URL <https://s-kantan.com/sodai-izumiotsu-u/>

ごみ減量に向けたスローガン
プロジェクト!! G-50 ジーゴジュー

平成 30 年 8 月分
可燃ごみ量 847ト
1人あたりの一日の可燃ごみ量
H30.8 364g | 目標 372.4g
目標を 8.4g 上回りました

不要品回転掲示板を使ってリユースしよう！出品物は市役所またはHPで見られます。



市で行っている市民相談一覧(無料)

休館日や相談員の都合などにより、休みをいただく場合があります。

- | | | |
|---|---|--|
| <p>法律相談【要予約】 予約専用電話 ☎23-4400
木曜日 市役所1階市民相談室
※前日(前日が祝日の場合は前々日)の午前9時から電話で予約受付。相談時間は午後1時からでひとり30分間。先着8人まで。時間の指定はできません。</p> <p>一般相談 ☎33-1131
月～金曜日 午前10時～午後4時30分
市役所1階市民相談室</p> <p>交通事故相談 ☎33-1131
月～金曜日 午前10時～午後4時30分
市役所1階市民相談室</p> <p>行政相談 ☎33-1131
第2月曜日、第4火曜日 午後1時～3時
市役所1階市民相談室</p> <p>司法書士相談 ☎33-1131
第1金曜日 午後1時～3時
市役所1階市民相談室</p> <p>土地家屋調査士相談 ☎33-1131
第3金曜日 午後1時～3時
市役所1階市民相談室</p> <p>不動産相談 ☎33-1131
第2・4金曜日 午後1時～3時
市役所1階市民相談室</p> <p>税務相談 ☎33-1131
第3月曜日 午後1時～4時
市役所1階市民相談室</p> | <p>市民生活応援窓口 ☎33-9254
月～金曜日 午前8時45分～午後5時15分
市役所1階市民生活応援窓口</p> <p>特設人権相談 ☎33-1131
第2・3・4水曜日 午後1時～3時
市役所1階市民相談室</p> <p>消費生活相談 ☎33-1131
月～金曜日 午後1時～4時
市役所1階消費生活センター</p> <p>人権相談 ☎33-1131
月～金曜日 午前9時～午後5時
市役所1階人権くらしの相談課</p> <p>児童家庭相談 ☎33-1131
月～金曜日 午前8時45分～午後5時15分
市役所1階子育て応援課</p> <p>ひとり親家庭相談 ☎33-1131
月～金曜日 午前8時45分～午後5時15分
市役所1階子育て応援課</p> <p>高齢者総合相談 ☎21-0294
月～金曜日 午前9時～午後5時15分
高齢者保健・福祉支援センター(ベルセンター)</p> <p>心配ごと相談 ☎21-9871
火曜日 午後1時30分～3時30分
総合福祉センター</p> <p>教育相談 ☎31-4460
月～金曜日 午前9時～午後5時
教育支援センター
心の相談ホットライン(☎26-0005)</p> | <p>医療相談 ☎32-5622
月～金曜日 午前9時～午後4時 市立病院</p> <p>防火相談 ☎21-0119
毎日 午前9時～午後5時 消防本部</p> <p>労働相談 ☎23-8689
月～金曜日 午前9時～午後5時
市役所1階人権くらしの相談課</p> <p>就労相談【要予約】 ☎23-8689
月～金曜日 午前9時～午後5時
市役所1階人権くらしの相談課</p> <p>住宅相談 ☎33-1131
月～金曜日 午前9時～午後5時
市役所2階建築住宅課</p> <p>福祉なんでも相談【要予約】 ☎21-0294
第2・4金曜日 午後1時～午後3時
地域包括支援センター</p> <p>女性相談(面談は要予約)
にんじんサロン ☎21-6500
火～金曜日 午前10時～午後5時
人権くらしの相談課 ☎33-9208
月～金曜日 午前9時～午後5時</p> <p>犯罪被害者相談 ☎33-1131
月～金曜日 午前10時～午後4時30分
市役所1階市民相談室</p> |
|---|---|--|
- 市役所窓口業務は月～金曜日(土・日曜日、祝日と12月29日～1月3日の年末年始を除く)午前8時45分～午後5時15分まで行っています。(日曜開庁は午前9時～午後5時)

募集 このコーナーでは、小学校入学前のお子さんの写真を募集しています。お子さんの写真(住所名前(ふりがな)・生年月日・電話番号・保護者のひらがな)を添え、郵送〒595-8000 またはメール(kouhou@city.izumiotsu.osaka.jp)で秘書広報課まで。

NEW FACE!! 泉大津住のかわいい子どものスナップです。

元気です！ おおつっこ



ひらたらら
平田 詩ちゃん
平成 29 年 3 月生
なんでもママのまねっこするおませさん♡
いっぱい遊んで元気に育ってね(^^)
(板原町)

公式インスタキャンペーン

秋のだんじりまつり
泉大津のだんじりまつりのバッチグー写真を投稿しよう！ 期間：10月12日まで
「#バッチグー泉大津」に加え、「#おおつのだんじり2018」をつけて投稿してね！



優秀作品は、**広報11月号に掲載！**
表紙にも！？



編集後記

▽11月3日～4日はイベントがいっぱい(32ページ)。本市の特産品である毛布やニットに一度のセールに美味しい食べ物が大集合します。あぁ、今からとっても楽しみみじび遊びに来てくださーいね！(森)

▽やってきました10月！だんじりまつりの季節ですが、今年さらには泉大津も舞台地になって、連続テレビ小説「まんぷく」がスタート。泉大津市が登場するのは10月後半ぐらいです。お見逃しなく！(萬)

▽今回の台風で停電のためホームページで情報発信できないなか、災害時にはツイッターなどのSNSとコミュニケーションの重要性を痛感しました。皆さんこれを機にぜひご利用ください。

F M は 8.5.5 M H Z (大)

今月の納税・納付

- 市・府民税(普通徴収)……第3期分
 - 国民健康保険料(普通徴収)……第5期分
 - 後期高齢者医療保険料(普通徴収)……10月分
 - 介護保険料(普通徴収)……10月分
- ※納期内に納付してください。
※便利な口座振替をご利用ください。